ΠΑΡΑΣΚΕΥΗ, 22 ΝΟΕΜΒΡΗ 1974
Χρόνος Α΄ — Ἀριθ. φύλλου 4
Τιμὴ Φύλλου Δρχ. 4
Γραφεῖα: ΑΚΑΔΗΜΙΑΣ 77
Τηλέφωνο 610.704
●
ΔΙΕΥΘΥΝΕΤΑΙ ΑΠΟ ΣΥΝΤΑΚΤΙΚΗ ΕΠΙΤΡΟΠΗ

αγωνιστικη πορεια

ΕΒΔΟΜΑΔΙΑΙΑ ΚΟΜΜΟΥΝΙΣΤΙΚΗ ΕΦΗΜΕΡΙΔΑ

ΣΤΗΝ 4η ΣΕΛΙΔΑ:

ΚΥΠΡΟΣ: Ἐργατιά, Προσφυγιά Πληρώνουν τὰ σπασμένα

Τὸ πρῶτο μέρος ἑνὸς ἀποκαλυπτικοῦ ρεπορτάζ

Ο ΛΑΪΚΟΣ ΑΓΩΝΑΣ Θ'ΑΝΑΤΡΕΨΕΙ ΤΟ ΕΚΛΟΓΙΚΟ ΑΠΟΤΕΛΕΣΜΑ

Οἱ ἐκλογὲς τῆς 17 Νοέμβρη τέλειωσαν. Μέσα σὲ συνθῆκες ἐπιφανειακὰ μονάχα «ἄψογες», ἡ ἐκλογικὴ μανοῦβρα τοῦ Καραμανλῆ τοῦ ἐξασφάλισε τὸ Κοινοβούλιο ποὺ ἀποζητοῦσε: πλήρως ἐλεγχόμενο ἀπὸ τὴ Δεξιά!

Μὲ τὴ βοήθεια τοῦ χουντικοῦ καὶ τοῦ Καραμανλικοῦ μηχανισμοῦ ποὺ βοήθησε ἀποφασιστικὰ στὴ δημαγωγία τοῦ τύπου «ἢ Καραμανλῆς ἢ τὰ τάνκς». Μὲ τὴν ἐνίσχυση τοῦ κρατικοῦ μηχανισμοῦ ποὺ ἐξασφάλισε οἰκονομικὴ κάλυψη, προβολὴ καὶ ἄσκηση πιέσεων καὶ ἐκβιασμῶν, ἔλεγχο τῶν μεταφορικῶν μέσων κλπ. Μὲ τὴ συνδρομὴ τοῦ ἐκλογικοῦ νόμου ποὺ ἀπέκλεισε ἀπ' τὴ δεύτερη κατανομὴ τὴν Ἀριστερά, στέρησε τὸ δικαίωμα τῆς ψήφου ἀπὸ χιλιάδες νέους καὶ τοὺς μετανάστες. Μὲ τὴν ἀχαλίνωτη δημογωγία περὶ «ἀπελευθερωτῆ» ἡγέτη, τοῦ «ἀλλαγμένου» Καραμανλῆ. Μὲ τὴν κάλυψη, τέλος, τῆς Ε.Κ.—Ν.Δ. ποὺ ἔδωσε «ὑπερκομματικὸ» χρῖσμα στὸν ὅλο ἐλιγμὸ οἱ δυνάμεις τῆς Δεξιᾶς χρησιμοποιώντας τὸ χουντικὸ μηχανισμὸ ἐξασφάλισαν ἕναν ἐκλογικὸ «θρίαμβο» 55% καὶ 220 ἕδρες.

●

Τί συνθῆκες δημιουργοῦνται μετὰ ἀπ' αὐτὸ τὸ ἀποτέλεσμα:

Σίγουρα ὄχι «ἐπιτυχίας τῆς Ἀριστερᾶς» ὅπως τὴ θέλει ὁ «Ριζοσπάστης». Οὔτε μποροῦμε νὰ βαυκαλιζόμαστε ὅτι ἡ ψῆφος γιὰ τὸν Καραμανλῆ ἦταν καταδίκη τῆς στρατοκρατίας. Ἄσχετα μὲ τὸ γεγονὸς ὅτι ἡ Καραμανλικὴ δημαγωγία παγίδευσε ψηφοφόρους ἔξω ἀπ' τὴ Δεξιά, οἱ ψῆφοι αὐτοὶ ἐνισχύουν μιὰ Κυβέρνηση ποὺ διασώζει καὶ συνεχίζει τὸ ἔργο τῆς Δικτατορίας, ὄχι τὸ ἀντίθετο.

Τὸ γεγονὸς ὅμως ὅτι ἡ πλειοψηφία εἶναι πλαστὴ σημαίνει κάτι ἄλλο: ὅτι στὸ βαθμὸ ποὺ οἱ μαζικοὶ ἀγῶνες θ' ἀρχίσουν ν' ἀναπτύσσωνται τὸ δημαγωγικὸ «προσωπεῖο» τοῦ Καραμανλῆ θὰ ραγίζει καὶ ἡ «πλειοψηφία» θὰ ἐξανεμιστεῖ.

Ἤδη ὡριμάζουν καὶ συνεχίζονται μεγάλοι ἐξωκοινοβουλευτικοὶ ἀγῶνες :

- γιὰ νὰ ξηλώσουμε τοὺς χουντικοὺς μηχανισμοὺς καὶ γιὰ τὴν παραδειγματικὴ τιμωρία τῶν βασανιστῶν καὶ τῶν δολοφόνων τοῦ λαοῦ μας
- γιὰ νὰ σταματήσουμε τὴν ἀνοιχτὴ ἢ καλυμμένη διχοτόμηση στὴν Κύπρο
- γιὰ νὰ βγάλουμε τὴν Ἑλλάδα ἀπ' τὸ ΝΑΤΟ νὰ ξηλώσουμε τὶς ἀμερικάνικες βάσεις, νὰ διώξουμε τὸν Ἕκτο Στόλο
- γιὰ νὰ μὴν περάσει καμμιὰ προσπάθεια ἀποκατάστασης τῆς Μοναρχίας ἢ «ἰσχυρῆς προεδρικῆς δημοκρατίας». Γιὰ νὰ μὴν περάσει τὸ χουντικοῦ τύπου σύνταγμα ποὺ ἑτοιμάζει ὁ Καραμανλῆς
- γιὰ νὰ ἀποκρούσουμε ὀργανωμένα τὴν ἐπίθεση τῶν μονοπωλίων ποὺ ρίχνουν τὸ βάρος τῆς οἰκονομικῆς κρίσης στὶς πλάτες τῆς ἐργατιᾶς.

Μέσα ἀπ' τὴν ἀνάπτυξη καὶ ὀργάνωση αὐτῶν τῶν ἀγώνων τῶν ἐργατῶν, τῶν ἀγροτῶν καὶ τοῦ φοιτητικοῦ κινήματος θὰ ἀνατρέψουμε καὶ τὰ σημερινὰ δεδομένα. Καὶ μέσα ἀπ' τοὺς ἴδιους ἀγῶνες ἡ ἐπαναστατικὴ Ἀριστερά, μοναδικὴ δύναμη ποὺ μπορεῖ ν' ἀναλάβει τὴν εὐθύνη τῆς καθοδήγησης τοῦ λαϊκοῦ κινήματος θὰ ἀνδρωθεῖ ξεκαθαρίζοντας τὶς γραμμές της θὰ χτίσει τὸ πραγματικὸ Κομμουνιστικὸ Κόμμα γιὰ νὰ ὁδηγήσει κι' ὀργανώσει μὲ συνέπεια τὸ λαό, ὡς τὴν τελικὴ νίκη.

«Τὸ Πολυτεχνεῖο ἦταν ἡ ἀρχή!»

Τὴ Παρασκευὴ 15 Νοέμβρη ἡ σύγκρουση ἀνάμεσα στὶς δυὸ γραμμὲς ποὺ ἀπὸ καιρὸ τώρα ἀντιπαλεύουν μέσα στὸ κίνημα κορυφώθηκε. Ὅπως γνώριζε πιὰ ὅλη ἡ Ἀθήνα γιὰ νὰ τιμηθῆ ἀγωνιστικὰ ἡ πρώτη ἐπέτειος τῆς ἐξέγερσης τοῦ Νοέμβρη ὑπῆρχαν δυὸ ἀπόψεις. Ἡ μιὰ ἦταν ἡ ἀγωνιστικὴ κορύφωση τῆς ἐκδήλωσης νὰ γίνει μὲ τὰ τὶς ἐκλογὲς καὶ ἡ ἄλλη πρὶν ἀπ' αὐτές. Μὲ τὸ μέρος τῆς πρώτης ἡ Κυβέρνηση, ὅλα τὰ κόμματα, τὸ ραδιόφωνο, ἡ τηλεόραση κι' ὁ τύπος μὲ τὸ μέρος τῆς δεύτερης κάποιοι ἀγωνιστὲς ποὺ δὲ πείθονταν ὅτι οἱ στόχοι ποὺ ἔβαλε τὸ Πολυτεχνεῖο θὰ ἐκπληρωθοῦν μέσα ἀπὸ τὶς ἐκλογὲς ἄρα μέχρι αὐτὲς δὲ πρέπει νὰ κινητοποιηθοῦμε πάνω σ' αὐτοὺς τοὺς στόχους.

Παρ' ὅλο τό σαμποτάζ καὶ τὶς συκοφαντίες ἡ ἐκδήλωση τῆς Παρασκευῆς πραγματοποιήθηκε. Ἡ συγκέντρωση μπροστὰ στὸ Πολυτεχνεῖο ἕνα χρόνο μετὰ τὴν ἐξέγερση ἤτανε ἕνα ἀκόμη γονάτισμα τοῦ λαοῦ μας μπροστὰ στοὺς νεκρούς του. Οἱ ἐπιτάφιοι καί οἱ θρῆνοι δὲν ταιριάζουνε στοὺς ἀγωνιστές. Τὸ Πολυτεχνεῖο δὲ ζητάει κλάμα καὶ κόλυβα ἀλλὰ φωνάζει: Ὁ ἀγώνας συνεχίζεται. Καί αὐτό θά τό φωνάζει ὅσο κι' ἄν οἱ ἐχθροὶ καί οἱ ψεύτικοι φίλοι τοῦ κινήματος προσπαθοῦν νὰ τὸ φιμώσουν.

Μὲ τό «αἰώνια ἡ μνήμη σὲ σᾶς ἀδερφοί, στὸ τίμιο ποὺ πέσατε ἀγώνα» ξαναδόθηκε ἡ ὑπόσχεση ποὺ εἶχε δοθεῖ στούς παλιότερους νεκρούς: Ὁ ἀγώνας θὰ συνεχιστεῖ.

Στὴ συνέχεια καὶ παρὰ τίς φῆμες γιὰ κατάληψη καί ὅλα τὰ παρόμοια ψέματα, ποὺ διέδιδαν μὲ μανία οἱ ὀπαδοί ὅλου τοῦ πολιτικοῦ συναφιοῦ ἀπό τόν Γαρουφαλιᾶ καὶ τὴν Ἀσφάλεια μέχρι κάποιες «προοδευτικὲς» ἢ καί «ἀριστερὲς» δυνάμεις, οἱ συγκεντρωμένοι προχώρησαν πρός τὴ Καισαριανή. Τὰ κυρίαρχα φαινόμενα στὴ διάρκεια τῆς πορείας ἤτανε τά ἑξῆς: Παρ' ὅλα τὰ

ΣΥΝΕΧΕΙΑ ΣΤΗΝ ΣΕΛΙΔΑ 3

Τμῆμα τῆς πορείας τὴν Παρασκευὴ τὸ βράδυ

Μὲ πρωτοβουλία τῆς Ο.Σ.Ε.

ΕΚΔΗΛΩΣΗ ΓΙΑ ΤΟ ΠΟΛΥΤΕΧΝΕΙΟ

● Στὸ Λονδῖνο

Τὴν Τετάρτη 13 τοῦ μηνὸς ἔγινε στὸ Λονδῖνο μὲ πρωτοβουλία τῆς Ὀργάνωσης Σοσιαλιστικὴ Ἐπανάσταση (Ο.Σ.Ε.) ἐκδήλωση γιὰ τὴν πρώτη Ἐπέτειο τῆς Λαϊκῆς Ἐξέγερσης τοῦ Νοέμβρη. Πάνω ἀπὸ ἑκατὸ Ἕλληνες φοιτητὲς συγκεντρώθηκαν σὲ αἴθουσα τῆς Σχολῆς Οἰκονομικῶν στὸ Λονδῖνο, ὅπου προβλήθηκε ἡ ταινία «Ἑλλὰς Ἑλλήνων Χριστιανῶν». Στὴ συνέχεια ἔγινε συζήτηση γύρω ἀπὸ τὴ σημερινὴ κατάσταση, τὶς ἐκλογὲς καὶ τὴ σημασία τοῦ Νοέμβρη γιὰ τοὺς νέους ἀγῶνες τοῦ κινήματος.

Δημοσιεύουμε προκήρυξη τῆς Ο.Σ.Ε. ποὺ μοιράστηκε σχετικὰ μὲ τὴν ἐκδήλωση.

17 Νοέμβρη 1973: Ξεκίνημα Ἐπαναστατικῶν Ἀγώνων.

Ἕνας χρόνος ἔκλεισε ἀπ' τὴ λαϊκὴ ἐξέγερση τοῦ Νοέμβρη. Ἡ σύγκρουση αὐτὴ ποὺ ξεκίνησε μὲ τὴν κινητοποίηση τῶν φοιτητῶν, ἔγινε μὲ τὴ σωστὴ πολιτική της θέση τὸ κάλεσμα γιὰ ἕνα λαϊκὸ ξεσηκωμό. Ἡ συσπείρωση τῶν καταπιεζόμενων στρωμάτων γύρω ἀπ' τοὺς φοιτητὲς καὶ τελικὰ ἡ συμμετοχή τους στὰ ἀνώτερα ὄργανα αὐτοῦ τοῦ ἀγώνα, (συντονιστικὴ ἐπιτροπὴ φοιτητῶν - ἐργατῶν) ἀπόδειξε, ὄχι μόνο τὶς σωστὲς προοπτικὲς ποὺ εἶχε βάλει τὸ φοιτητικὸ κίνημα, ἀλλὰ καὶ τὴν ἀναγκαιότητα γιὰ τὴν ἕνταξή του στὸν Λαϊκὸ - Ταξικὸ ἀγῶνα.

Οἱ ἀπόψεις ποὺ ἐκφράστηκαν πρὶν ἀπ' τὴ σύγκρουση, γιὰ τὸ ἂν θἄπρεπε ὁ φοιτητικὸς ἀγώνας νἆναι καὶ πολιτικός, ὅπως καὶ οἱ θέσεις ποὺ ἐκφράστηκαν μετά, πὼς δηλαδὴ δημιουργήθηκαν προβοκάτσιες ποὺ ὁδήγησαν στὴν ἐπέμβαση τοῦ στρατοῦ, γρήγορα καταδικάστηκαν καὶ ἀπομονώθηκαν σὰν ἀποπροσανατολιστικὲς καὶ ἠττοπαθεῖς.

Τὸ λαϊκὸ ξεσήκωμα γκρέμισε τὰ σχέδια χουντοομαλοποίησης, ὄξυνε τὰ ἀδιέξοδα τῆς χούντας, μεταφέροντας τὴν κρίση μέσα στὸν ἴδιο της τὸν μηχανισμό. Ἡ ἐξασφάλιση ὅλο καὶ μεγαλύτερης ὑποστήριξης ἀπ' τοὺς Ἀμερικάνους πατρόνες της καὶ ἡ συσπείρωση τῶν ἀξιωματικῶν γύρω της ἦταν ἡ μοναδικὴ λύση γιὰ τὸ ξεπέρασμα τῆς κρίσης της. Αὐτὸ ὁδήγησε στὸ χουντοπραξικόπημα τῆς Κύπρου.

Ἡ ἡρωϊκὴ ἀντίσταση τοῦ Κυπριακοῦ λαοῦ στὴν ἰμπεριαλιστικὴ ἐπίθεση, ἡ ἐξέλιξή της σὲ πολεμικὴ περιπέτεια καὶ ὁ κίνδυνος κατάρρευσης τοῦ στρατοκρατικοῦ μηχανισμοῦ, μετὰ τὸ φιάσκο τῆς ἐπιστράτευσης καὶ τὸ σπάσιμο τῆς πειθαρχίας στὸ στρατό, ἀνάγκασαν τὴ χούντα στὸ συμβιβασμὸ μὲ μεγάλο μέρος τῶν ἀστικῶν πολιτικῶν δυνάμεων καὶ τὸ πέρασμα τῆς πιὸ ἀνόδυνης γιὰ τὴ χούντα λύσης· τῆς λύσης Καραμανλῆ.

Ἡ ὑποχώρηση τῆς χούντας παρόλο ποὺ πέρασε μέσα ἀπ' τὴ συμβιβαστικὴ ἀλλαγὴ τοῦ Καραμανλῆ, ἄνοιξε καινούργιες δυνατότητες γιὰ τὴν ἀνάπτυξη τοῦ κινήματος. Αὐτὸ ὅμως δὲν σημαίνει ὅτι τὸ λαϊκὸ κίνημα (ποὺ ὅπως ἔδειξε ἔχει τὴ δύναμη νὰ θέτει θέμα ἐξουσίας), ἔχει τὴ δύναμη νὰ ἐπιβάλλει τὶς δικές του λύσεις. Γι' αὐτὸ καὶ τὶς πολιτικές του νίκες μποροῦν ἀκόμα καὶ τὶς καπηλεύονται δυνάμεις ποὺ ἔρχονται νὰ ἀναστηλώσουν τὴν κλονισμένη καπιταλιστικὴ καὶ ἰμπεριαλιστικὴ κυριαρχία, προσπαθώντας νὰ ἐκτονώσουν τὸ κίνημα μὲ τὴν δῆθεν ἀποχουντοποίηση καὶ τὸν περιορισμό του στὰ πλαίσια τῆς ἐκλογικῆς μάχης. Τὸ κίνημα ὅμως δὲν ξεγελιέται ἀπ' τὰ καλέσματα γιὰ δῆθεν «κτήσιμο δημοκρατίας», εἰρηνικὸ πέρασμα στὸν σοσιαλισμὸ καὶ μετριοπάθεια. Παρὰ τὶς προσπάθειες τῶν δύο Κ.Κ.Ε. νὰ τὴν σαμποτάρουν, ἡ μεγαλειώδης λαϊκὴ κινητοποίηση τῆς 1ης Ὀκτωβρίου, ἔδειξε ξεκάθαρα τὴν χρεωκοπία τῆς πολιτικῆς τῶν Κ.Κ.Ε. σ' αὐτὴ τὴν φάση, καναλάρισμα τοῦ κινήματος στὴν βάση τῶν ἐκλογικῶν κερδῶν καὶ μόνο. Ἔδειξε ἀκόμα τὴν σωστὴ προοπτικὴ ποὺ προβάλλουν οἱ ὀργανωμένες δυνάμεις ποὺ τὴν προώθησαν. Ἔτσι, τὸ κίνημα χρησιμοποιεῖ κάθε περιθώριο ποὺ κερδίζει γιὰ τὸ παραπέρα δυνάμωμά του, τὴν μαζικοποίηση καὶ τὸ δέσιμο τῶν ἀγώνων του (πολιτικὲς ἐλευθερίες, διεκδικητικοὶ ἀγῶνες, συνδικαλιστικὲς ἐλευθερίες στὸ στρατὸ κ.λ.π.).

Σ' αὐτοὺς τοὺς ἀγῶνες, μ' αὐτὲς τὶς προοπτικές, καλοῦμε ὅλους τοὺς συνεπεῖς ἀγωνιστὲς νὰ δουλέψουν μαζί μας,

● Γιὰ νὰ συνεχίσουμε τὴν

ΣΥΝΕΧΕΙΑ ΣΤΗΝ ΣΕΛΙΔΑ 2

Η ΣΥΜΒΙΒΑΣΤΙΚΗ ΠΟΛΙΤΙΚΗ ΑΝΟΙΞΕ ΤΟ ΔΡΟΜΟ ΓΙΑ ΤΟ 55%

Μὲ τὰ ἀποτελέσματα τῶν ἐκλογῶν τῆς 17 Νοέμβρη ἔκλεισε ὁ πρῶτος γύρος τῆς μάχης ἐνάντια στὴ σταθεροποίηση τῆς Νέας Καραμανλοκρατίας μὲ μιὰ ἥττα γιὰ τὸ Κίνημα. Χωρὶς καμμιὰ ἀμφιβολία τὸ 55% ποὺ κατάφερε νὰ ἀποσπάσει, θὰ βοηθήσει τὸν Καραμανλῆ νὰ ἐξαπολύσει ἀπὸ πιὸ δυνατὲς θέσεις τὰ ἀντιλαϊκά του σχέδια: Περιορισμὸ τῶν πολιτικῶν ἐλευθεριῶν τῆς ἐργατικῆς τάξης καὶ ὅλου τοῦ ἐργαζόμενου λαοῦ μὲ τὴ «βαθειὰ συνταγματικὴ τομή». Ξεπούλημα τῆς Κύπρου καὶ «τακτοποίηση» τῶν παρεξηγήσεων μὲ τὸ ΝΑΤΟ. Οἰκονομικὴ πολιτικὴ ἀνεργίας καὶ ἀκρίβειας γιὰ νὰ ἐνισχύσουν οἱ ἐργάτες τὸ κεφάλαιο πού.... «ταλαιπωρήθηκε ἀπὸ τοὺς ἀνίκανους δικτάτορες». Προστασία γιὰ τοὺς φασίστες στρατοκράτες ἀπὸ ὁποιοδήποτε ξήλωμα καὶ πραγματικὴ τιμωρία κ.λ.π., κ.λ.π.

Τὴν «ἐπιτυχία» της αὐτή, τὴν προετοίμαζε συστηματικὰ ἡ Κυβέρνηση συμβιβασμοῦ Χούντας - Καραμανλῆ πρὶν ἀκόμα προκηρύξει τὶς ἐκλογές. Ἡ διαφύλαξη τῶν χουντικῶν μηχανισμῶν, τὸ μαγείρεμα τοῦ ἐκλογικοῦ νόμου, ἡ ἐπιλογὴ τῆς 17 Νοέμβρη σὰν ἡμερομηνίας ἦταν κινήσεις ποὺ ἔδειχναν καθαρὰ τὶς προθέσεις της καὶ τὴν ταχτική της καὶ καταγγέλθηκαν, στὰ λόγια τουλάχιστο, ἀπὸ τὸ ΠΑ.ΣΟ.Κ., τὰ δύο κομμάτια τοῦ Κ.Κ.Ε. καὶ τὶς ὀργανώσεις τῆς Ἐπαναστατικῆς Ἀριστερᾶς. Τί ἀπέγιναν ὅμως στὴν πράξη αὐτὲς οἱ καταγγελίες; Ποιός τὶς προώθησε μὲ συνέπεια μέσα στοὺς ἀγῶνες; Πῶς τελικὰ κατάφερε νὰ περάσει τὸν ἐκλογικό του «θρίαμβο» ὁ Καραμανλῆς;

★

Ὅσον ἀφορᾶ τὸ ΠΑ.ΣΟ.Κ. πρέπει νὰ παρατηρήσουμε ὅτι παρ' ὅλη τὴν ἐντυπωσιακὴ προεκλογική του ἐκστρατεία μὲ τὰ ἀνοιχτὰ ἀντικαραμανλικὰ καὶ τὰ «σοσιαλιστικὰ» συνθήματα — τὸ ΠΑ.Σ.Ο.Κ. δούλεψε ὅλη αὐτὴ τὴν περίοδο ἁπλὰ καὶ μόνον σὰν ἕνας ἐκλογικὸς μηχανισμὸς γύρω ἀπ' τὸν Ἀνδρέα Παπανδρέου καὶ μερικοὺς ἀκόμα «Κοινοβουλευτικοὺς ἀστέρες». Δὲν εἶχε, οὔτε ἀποζήτησε, καμμιὰ σύνδεση μὲ τοὺς καθημερινοὺς ἀγῶνες στοὺς τόπους ζωῆς καὶ δουλειᾶς, ἐκτὸς ἀπ' τὸ νὰ ζητάει τὴν ψῆφο τῶν ἐργατῶν καὶ τῶν ἀγροτῶν στὴ βάση τῶν «σοσιαλιστικῶν» του ὑποσχέσεων. Ἔτσι, δὲν εἶναι παράξενο ποὺ τελικὰ δὲν συνέβαλε καθόλου στὴν ἀνάπτυξη ἀγώνων γιὰ νὰ χτυπηθεῖ ἡ Καραμανλικὴ μανούβρα. Ἀντίθετα, ἡ «μαχητικὴ» προεκλογικὴ προπαγάνδα τοῦ χρησίμεψε μόνο γιὰ νὰ ἀποσπάσει ψήφους ἀπὸ τὸ χῶρο τῆς Ἀριστερᾶς.

Στὸ χῶρο τῆς Ἀριστερᾶς ἀναπτύχθηκε ἔντονα ἡ σύγκρουση ἀνάμεσα στὶς δυὸ προοπτικὲς τοῦ λαϊκοῦ κινήματος, τὴ ρεφορμιστικὴ καὶ τὴν ἐπαναστατική.

Ἡ παραδοσιακὴ «ἡγεσία» προώθησε χοντρικὰ τὴν ἀντίληψη ὅτι εἶναι δυνατὴ ἡ ἀντιδιχοτομικὴ ἑνότητα ὅλων τῶν κομμάτων ἑνάντια στὴ χούντα, ὅτι ὅλα τὰ κόμματα μποροῦν νὰ σημφωνήσουν πάνω σ' ἕνα μίνιμουμ πρόγραμμα γιὰ δημοκρατικὲς ἐλευθερίες καὶ ὅτι ἡ Κυβέρνηση Ἐθνικῆς Ἑνότητας ἀντιπροσωπεύει (ἔστω μὲ ἐλλείψεις) μιὰ τέτοια «μίνιμουμ ἑνότητα». Μὲ βάση αὐτὴ τὴν ἀντίληψη, καὶ οἱ δυὸ πτέρυγες τοῦ Κ.Κ.Ε. προσπάθησαν νὰ συγκρατήσουν τοὺς ἀγῶνες τοῦ κινήματος μέσα στὰ πλαίσια αὐτῆς τῆς «μίνιμουμ ἑνότητας», νὰ ἀναβάλουν κάθε ἀγῶνα γιὰ ἀργότερα γιατὶ «προέχει ὁ ἀγώνας γιὰ τὴ Δημοκρατία». Καὶ βάλθηκαν νὰ χειροκροτοῦν τὶς «θετικὲς ἐνέργειες τῆς Κυβερνήσεως» περιορίζοντας τὴν κριτική στὸ ἐλάχιστο καὶ κυρίως στὰ λόγια.

Ἀντίθετα οἱ συνεπεῖς ἀγωνιστὲς προώθησαν τὴν ἀντίληψη ὅτι ἡ Κυβέρνηση Καραμανλῆ εἶναι Κυβέρνηση Συμβιβασμοῦ μὲ τὴ Χούντα, ὅτι δὲν ἔχουμε τίποτα νὰ κερδίσουμε μέσα ἀπ' τὶς «δημοκρατικὲς διαδικασίες» ποὺ ὑπόσχεται καὶ ὅτι μόνο ἡ ἀνάπτυξη καὶ ὀργάνωση τῶν ἀγώνων τῶν ἐργατῶν, τῶν ἀγροτῶν, τῶν φοιτητῶν γιὰ τὶς πολιτικὲς καὶ συνδικαλιστικές τους διεκδικήσεις μπορεῖ νὰ χτυπήσει αὐτὸν τὸν Συμβιβασμό.

Αὐτὲς τὶς δυὸ γραμμὲς τὶς εἴδαμε ν' ἀντιπαλεύουν σὲ κάθε κινητοποίηση στὴν περίοδο μέχρι τὶς ἐκλογές.

● Στὶς κινητοποιήσεις γιὰ συμπαράσταση στὸν Κυπριακὸ Λαό, ὅπως τὸ συλλαλητήριο τῆς Πλατείας Κοτζιᾶ καὶ ἡ διαδήλωση τῆς Πρώτης Ὀκτώβρη. Ἡ ἐπαναστατικὴ Ἀριστερὰ πάλεψε γιὰ νὰ ὀργανωθεῖ μαζικὰ καὶ μαχητικὰ ἡ συμπαράσταση ὥστε νὰ ἐκδηλωθεῖ ἡ λαϊκὴ ἀντίθεση στὰ σχέδια τῶν ἰμπεριαλιστῶν, νὰ ξεσκεπαστοῦν οἱ μανούβρες τῆς Κυβέρνησης Καραμανλῆ καὶ ταυτόχρονα νὰ καταχτήσουμε τὸ δικαίωμα τῆς συγκέντρωσης καὶ τῆς διαδήλωσης ποὺ μᾶς τὸ ἀφαιροῦσε ἡ Κυβέρνηση μὲ τὴν κάλυψη τοῦ στρατιωτικοῦ νόμου. Οἱ δυὸ πτέρυγες τοῦ Κ.Κ.Ε. ἀντιτάχθηκαν σ' αὐτὴ τὴν προσπάθεια καλλιεργώντας τὴ φοβία τῶν χουντικῶν προβοκατόρων κι' ἀνοίγοντας ἔτσι τὸ δρόμο γιὰ τὸν Καραμανλῆ ποὺ πόβαλε τὸν ἑαυτό του σὰν τὴ μόνη ὑπεράσπιση ἀπέναντι στὰ χουντικὰ πισωγυρίσματα ("Ἢ ἐγὼ ἢ τὰ τάνκς).

● Στὶς ἐργατικὲς κινητοποιήσεις, ὅπως στὴ Νάσιοναλ Κάν. Οἱ συνεπεῖς ἀγωνιστὲς πρωτοστάτησαν στὸν ἀγῶνα γιὰ τὸν ἐλεύθερο συνδικαλισμὸ ξεσκεπάζοντας τοὺς διορισμένους τοῦ Καραμανλῆ καὶ δείχνοντας τὸ μόνο δρόμο ἀπ' ὅπου περνάει ἡ ἱκανοποίηση τῶν διεκδικήσεων, τὸ δρόμο τῆς πάλης. Ἀντίθετα οἱ ρεφορμιστὲς μετέτρεψαν τὸ «Ριζοσπάστη» σὲ ἀπεργοσπάστη σπέρνοντας τὴ σύγχυση καὶ τὴν ἀπογοήτευση στοὺς ἐργάτες. Καθόλου παράξενο ποὺ σὲ τέτοιο κλῖμα βρῆκαν εὐκαιρία τ' ἀφεντικὰ νὰ κάνουν ἀπολύσεις κι' ὁ Καραμανλῆς νὰ δημαγωγήσει.

● Στὶς ἐκδηλώσεις γιὰ τὴν πρώτη Ἐπέτειο τοῦ Νοέμβρη. Οἱ ἀγωνιστὲς τῆς ἐπαναστατικῆς Ἀριστερᾶς πάλεψαν γιὰ νὰ κάνουν τὴν Ἐπέτειο τῆς Ἐξέγερσης ἕνα ἀγωνιστικὸ κάλεσμα συνέχισης τῆς πάλης ποὺ ξεκίνησαν οἱ μαχητὲς τοῦ Πολυτεχνείου. Ἕνα κάλεσμα ποὺ στρεφόταν ἄμεσα ἐνάντια στὸ συμβιβασμὸ μὲ τὴ Χούντα. Οἱ ρεφορμιστὲς προσπάθησαν μὲ μανία νὰ ἀπομονώσουν τὸ κάλεσμα, νὰ βοηθήσουν τὸν Καραμανλῆ νὰ ξεπεράσει τὸ σκόπελο τῶν λαϊκῶν κινητοποιήσεων γιὰ τὴν Ἐπέτειο.

★

Ἂν σ' ὅλα αὐτὰ προσθέσουμε,

● Τὴ συμφωνία τῶν κομμάτων γιὰ τὴ διατήρηση τοῦ «ἡπίου» κλίματος ποὺ ὑπέγραψε τὸ Κ.Κ.Ε. (ἐσ.) καὶ τὴν τήρησαν ὅλοι.

● Τὸ γεγονὸς ὅτι ἡ προεκλογικὴ προπαγάνδα τῆς Ἑνωμένης Ἀριστερᾶς περιορίζόταν στὶς διατριβὲς περὶ κουλτούρας τοῦ Μίκη Θεοδωράκη καὶ σὲ διαβεβαιώσεις ὅτι «δὲν ταυτίζουμε τὸν κ. Καραμανλῆ μὲ τὸν φασισμό».

● Τὸ ὅτι δὲν ἔγινε οὔτε μιὰ καταγγελία γιὰ τὰ συνταγματικὰ σχέδια τοῦ Καραμανλῆ ποὺ ὁδηγοῦν στὸ χουντοσύνταγμα τοῦ '68. Οὔτε γιὰ τὶς μανούβρες στὸ Κυπριακὸ ποὺ καλύπτονται σὰν ὑπερκομματικὴ πολιτική, οὔτε γιὰ τὸ ὅτι ψῆφος γιὰ Καραμανλῆ σημαίνει ψῆφο πείνας κι' ἀνεργίας.

Μέσα ἀπ' ὅλα αὐτὰ βλέπουμε ὅτι ὁ δρόμος πρὸς τὸ 55% γιὰ τὸν Καραμανλῆ στρώθηκε ἀπ' τοὺς ρεφορμιστὲς μὲ τὶς αὐταπάτες καὶ τὴ σύγχυση ποὺ ἔσπειραν γιὰ τὶς «δημοκρατικὲς» προθέσεις τοῦ Καραμανλῆ καὶ μὲ τὴν ἀπογοήτευση καὶ τὴ φοβία ποὺ καλλιέργησαν σπάζοντας ἀγῶνες καὶ τρέφοντας ἔτσι τὶς μπλόφες τοῦ Καραμανλῆ.

Βλέπομε ἀκόμα, ὅτι ἡ μόνη δύναμη ποὺ πάλεψε μὲ συνέπεια ἐνάντια στὴ σταθεροποίηση τῆς νέας Καραμανλοκρατίας εἶναι ἡ ἐπαναστατικὴ Ἀριστερά. Τὸ δυνάμωμά της εἶναι ἀπόλυτα δεμένο μὲ τὶς αὐριανὲς μάχες τοῦ κινήματος ἂν θέλουμε νὰ εἶναι νικηφόρες.

Ἰνδοὶ ἐργάτες ψηφίζουν νὰ βγοῦν σὲ ἀπεργία γιὰ αὔξηση μισθῶν.

Οἱ ἰμπεριαλιστὲς καταδικάζουν ἑκατομμύρια στὴν πείνα

Στὸ Μπαγκλαντὲς τὶς τελευταῖες ἑβδομάδες πεθάνανε κοντὰ 20 χιλιάδες ἄνθρωποι ἀπ' τὴν πεῖνα. Στὴν Ἰνδία οἱ ἐφημερίδες γράφουν καθημερινὰ γιὰ δεκάδες ποὺ πεθαίνουν ἢ ἀργοπεθαίνουν ἀπὸ τὸν ὑποσιτισμό. Στὴ Μοζαμβίκη 250.000 ΠΕΙΝΑΝΕ. Στὴν Αἰθιοπία ὁ πληθυσμὸς ἀποδεκατίζεται.

Τὴν περασμένη ἑβδομάδα ἀκούσαμε γιὰ τὴ διάσκεψη τοῦ Ο.Η.Ε. στὴ Ρώμη ποὺ θέμα εἶχε τὸ πρόβλημα τῆς ἔλλειψης τροφίμων —τῆς πείνας— στὸν κόσμο. Πολὺ «ἐνδιαφέρον» γιὰ τὶς φτωχὲς χῶρες σημειώθηκε πολλὰ κροκοδείλια δάκρυα χύθηκαν ἀπὸ φίλους τῶν φτωχῶν χωρῶν ὅπως τὸν Χ. Κίσσιγκερ. Γιὰ νὰ πιστοῦμε πὼς ἡ διάσκεψη αὐτὴ πραγματικὰ σκόπευε στὴν ἐπίλυση τοῦ προβλήματος τῆς πείνας μᾶς εἶπανε πὼς διάφορα ποσὰ θὰ διατεθοῦν γιὰ τοὺς πεινασμέσους λαούς.

Γιὰ μᾶς τοὺς Ἕλληνες δὲν εἶναι δύσκολο νὰ μαντέψουμε γιατί πεινᾶνε αὐτοὶ οἱ λαοὶ καὶ πόσο βοηθάει αὐτὴ ἡ βοήθεια τῶν μεγάλων. Τοῦ χρόνου ἡ πεῖνα θὰ εἶναι ἀκόμη χειρότερη. Οἱ προοπτικὲς ποὺ ἀνοίγονται γιὰ αὐτοὺς τοὺς λαοὺς εἶναι μακάβριες. Ὁ ἀστικὸς Τύπος ἰσχυρίζεται πὼς αὐτὸ τὸ πρόβλημα ὀφείλεται στὶς κακιὲς σοδιές. Αὐτὸ εἶναι ψέμμα. Ἡ πεῖνα ὀφείλεται στὸ ὅτι οἱ μεγαλοκτηματίες ἀποθηκεύουν σιτάρι ἐλπίζοντας νὰ ἀνέβουν οἱ τιμές.

Ἔτσι οἱ μεγαλοκαρχαρίες τῶν χρηματιστηρίων τοῦ Σικάγου καὶ τοῦ Λονδίνου αὐξάνουν τὰ κέρδη τους: Ἡ ἔλλειψη σταριοῦ ἀνεβάζει τὶς τιμές. Οἱ μεγαλοκτηματίες τῆς Ἀμερικᾶς χρυσοπουλᾶνε.

Ὅσο γιὰ τὴ βοήθεια ἡ κυβέρνηση τῆς Ἰνδίας κάθε ἄλλο παρὰ τὸ πεινασμένο λαό της σκέφτεται. Προχωράει μεγαλοπρεπῶς στὴ βάση τοῦ προγράμματος γιὰ τὴν ἀπόχτηση πυρηνικῶν ὅπλων. Τὰ λεφτὰ ποὺ εἰσπράττει σὰ βοήθεια τὰ χρησιμοποιεῖ γιὰ τὴν ἐπαύξηση τῶν δαπανῶν γιὰ τὰ σώματα ἀσφαλείας, τοὺς ἐξοπλισμοὺς καὶ τὴν ἐπιτήρηση τῶν φυλακῶν ποὺ στεγάζουν τοὺς 35.000 πολιτικοὺς κρατούμενους τῆς Ἰνδίας.

ΑΓΡΟΤΕΣ: ΚΑΤΑΠΙΕΣΗ ΚΑΙ ΑΓΡΙΑ ΕΚΜΕΤΑΛΛΕΥΣΗ

Κάτω ἀπὸ ἄθλιες συνθῆκες ζοῦν καὶ δουλεύουν οἱ ἀγρότες μας. Ἡ παρακάτω συνέντευξη ποὺ πάρθηκε σ' ἕνα χωριὸ τῆς Πελοποννήσου — δείχνει ἀνάγλυφα τὴν κατάσταση. Τὸ κράτος δίνει τιμὴ ἀσφαλείας χαμηλὴ γιὰ τὰ προϊόντα ποὺ στὴν ἀγορὰ φτάνουν μὲ τριπλάσιες τιμές.

Τὴν διαφορὰ τὴν παίρνει ἡ Τράπεζα ἢ οἱ ἔμποροι ποὺ κυριολεκτικὰ παρασιτοῦν σὲ βάρος τόσο τῶν ἀγροτῶν, ὅσο καὶ τῶν καταναλωτῶν στ' ἀστικὰ κέντρα.

Στεγαστικὰ δάνεια δὲν δίδονται, ἀσφάλιση γιὰ τὶς καταστροφὲς ποὺ προκαλοῦνται ἀπὸ τὶς καιρικὲς συνθῆκες, δὲν ὑπάρχει.

Ἐνῶ ἔχει γίνει πιὰ σ' ὅλους φανερὴ ἡ ἀνάγκη νὰ μη χανοποιηθεῖ ἡ καλλιέργεια τὰ μηχανήματα εἶναι πανάκριβα καὶ προσιτὰ σὲ ἐλάχιστους.

Ὅσοι ἀγοράζουν μηχανήματα τὰ νοικιάζουν σὲ ψηλὲς τιμὲς καὶ ἐκμεταλλεύονται ἔτσι τοὺς φτωχούς.

Τέλος τὴν εἰκόνα αὐτὴ τὴν συμπληρώνει ἡ χωροφυλακίστικη τρομοκρατία, ὁ φόβος τῶν Τ.Ε.Α. καὶ ὁ ἀσφυχτικός σκοταδισμός καί ἡ ἀμορφωσιὰ ποὺ ὑπάρχουν.

ΕΡ.: Τί προϊόντα παράγετε καὶ σὲ ποιὲς τιμὲς τὰ πουλᾶτε;

ΑΠΑΝΤ.: Παράγουμε σῦκα, σταφίδα καὶ λάδι. Ἡ τιμὴ ἀσφαλείας γιὰ τὰ σῦκα εἶναι 10 δρχ., σταφίδα 16 δρχ., λάδι 39 δρχ.

ΕΡ.: Τὰ λεφτὰ ποὺ παίρνετε ἀνταποκρίνονται στὰ ἔξοδα καὶ στοὺς κόπους σας καί γενικὰ εἴστε εὐχαριστημένοι;

ΑΠΑΝΤ.: Δὲν εἴμαστε εὐχαριστημένοι γιατί αὐτὰ ποὺ παίρνουμε μάλις ἀνταποκρίνονται στὰ ἔξοδα. Ἀπὸ τὴν ἄλλη μεριὰ οἱ καιρικὲς συνθῆκες δημιουργοῦν ζημιὲς στό 50 ἕως 80% τῆς παραγωγῆς. Γι' αὐτὲς τίς ζημιὲς δὲν ὑπάρχει ἀσφάλιση ἐκτός ἀπό τίς ζημιὲς τοῦ πάγου καί τοῦ χαλαζιοῦ.

ΕΡ.: Πῶς τά πᾶτε μὲ τούς ἐμπόρους;

ΑΠΑΝΤ.: Σκοπός τους εἶναι πῶς θὰ πάρουν τά περισσότερα. Δὲν νοιάζονται καθόλου γιά τίς δικές μας ἀνάγκες. Τὰ σῦκα τὰ ἀγοράζουν ἀπό ἐμᾶς 10 δρχ. καί τά διαθέτουν στὴν ἐσωτερικὴ κατανάλωση 35 δρχ.

ΕΡ.: Τί σχέσεις ἔχετε μὲ τὴν Ἀγροτικὴ Τράπεζα. Δάνεια παίρνετε;

ΑΠΑΝΤ.: Μᾶς δίνανε στεγαστικὰ δάνεια τῶν 100.000 δρχ. ἐνῶ θὰ ἔπρεπε νὰ μᾶς δίνουν 300.000 καὶ μὲ χαμηλότερους τόκους. Αὐτὴ τὴ στιγμὴ ἔχουν ἀνασταλεῖ γιὰ ἀόριστο χρόνο. Πάντως οἱ τιμὲς τῶν προϊόντων καί ἡ μὴ ἀσφάλισή τους γιὰ τὶς καιρικὲς συνθῆκες εἶναι τέτοιες πού δὲν καταφέρνουμε νὰ ξεχρεωθοῦμε ἀπὸ τὴν Τράπεζα.

ΕΡ.: Καλλιεργεῖτε μὲ μηχανήματα ἢ μὲ τόν παλιό τρόπο;

ΑΠΑΝΤ.: Οἱ ἀνάγκες εἶναι τέτοιες πού εἶναι δύσκολο πιά μὲ τόν παλιό τρόπο.

ΕΡ.: Πόσο κοστίζει ἡ μηχανική καλλιέργεια;

ΑΠΑΝΤ.: Ἡ ἀγορά τῶν μη χανημάτων, ἀνταλλακτικῶν, καυσίμων, στοιχίζει τεράστια ποσά. Ἔτσι δὲν μποροῦμε νὰ ἀγοράσουμε τά μηχανήματα ποὺ χρειάζονται.

ΕΡ.: Τίς ὧρες ποὺ δὲν δουλεύετε, ἔχετε τὴν δυνατότητα νὰ ἀσχοληθῆτε μὲ κάτι ἄλλο;

ΑΠΑΝΤ.: Δυστυχῶς ἐκτός ἀπό τό καφενεῖο δὲν ὑπάρχει τίποτε ἄλλο. Οὔτε κινηματογράφο δὲν ἔχουμε. Εἴχαν πεῖ νὰ φτιάξουν μιὰ βιβλιοθήκη ἀλλά στὸ τέλος ἀδιαφόρησαν ὅλοι κι' ἔτσι δὲν ἔγινε.

ΕΡ.: Ὑπάρχουν ἀκόμη χουν τικοί;

ΑΠΑΝΤ.: Ὑπάρχουν τὰ Τ. Ε.Α. κι' ὁ φόβος ἀκόμη δὲν ἔχει φύγει.

ΕΡ.: Κοινωνικὴ Ἀσφάλιση ἔχετε;

ΑΠΑΝΤ.: Παίρνουμε 10 δρχ. σύνταξη τὴν ἡμέρα. Κοροϊδία δηλαδή. Γιατροὺς δὲν ἔχουμε κοντά, φάρμακα τό ἴδιο κι' ἄν εἶναι νὰ πᾶς στὸ νοσοκομεῖο ἀκόμη πιό δύσκολα.

ΕΡ.: Ἂν ἑνωθεῖτε ὅλοι μαζί, πιστεύετε ὅτι θὰ κάνετε τίποτε καλύτερο;

ΑΠΑΝΤ.: Καί βέβαια θὰ εἶναι καλύτερα ἂν ἑνωθοῦμε. Κάνουμε κάτι προσπάθειες νὰ φτιάξουμε ἀγροτικούς συλλόγους ἐπειδὴ πιστεύουμε πὼς ἂν ἀγωνιστοῦμε ἑνωμένοι θὰ λύσουμε καλύτερα τά προβλήματά μας.

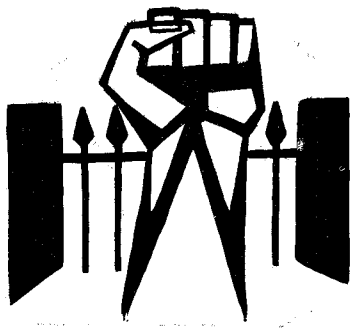

ΣΤΙΓΜΙΟΤΥΠΟ ΑΠΟ ΤΗΝ ΕΚΔΗΛΩΣΗ

ΤΗΣ ΠΑΡΑΣΚΕΥΗΣ 15/11

Ἡ διαδήλωση εἶχε φτάσει μετὰ ἀπὸ μακρινὴ πορεία στὸν τόπο τοῦ προορισμοῦ της. Στὴν ἡρωϊκὴ Καισαριανὴ περίμενε ὁ κόσμος στὰ σταυροδρόμια, στὰ μπαλκόνια, ἔξω ἀπὸ τὰ καφενεῖα. Χειροκροτήματα, «μπράβο παιδιὰ» καὶ τέτοια. Στρίβουμε ἀπὸ τὸν κεντρικὸ δρόμο γιὰ τὸ σκοπευτήριο. Ἐκεῖ πάνω δυὸ γιαγιάδες μαυροφορεμένες μὲ κατάλευκα μαλλιὰ μπῆκαν στὴν διαδήλωση. Φτάνουμε στὸ Σκοπευτήριο. Ἀρχίζουμε ὅλοι τὸ «ἐπέσατε θύματα, ἀδελφια ἐσεῖς····». Μαζί μας τραγουδοῦν μὲ δάκρυα στὰ μάτια κι' οἱ γριοῦλες. Ποιὸς ξέρει τὶ παλληκάρια θὰ ἔχασαν στὴν ἀντίσταση. Τί ἀναμνήσεις ξυπνοῦσαν τὰ κόκκινα λάβαρα μὲ τὰ σφυροδρέπανα····

ΔΙΑΚΗΡΥΞΗ

Ἡ Συνέλευση τῶν ἐργατῶν τοῦ Πολυτεχνείου διακηρύχτει: Ὁ χαραχτήρας τοῦ σημερινοῦ ἀγώνα, ποὺ ξεκινώντας ἀπὸ τοὺς φοιτητὲς ἀγκαλιάζει τώρα ὅλο τὸ λαό. Εἶνα ιάγώνας, τόσο ἐνάντια στὴ στρατιωτικὴ δικτατορία, ὅσο καὶ στὰ ξένα καὶ ντόπια μονοπώλια ποὺ τὴ γέννησαν καὶ τὴ στηρίζουν. Εἶναι ἀγώνας γιὰ τὸ πέρασμα τῆς ἐξουσίας στὸν ἐργαζόμενο λαὸ καὶ ὄχι στοὺς δημαγωγούς, ποὺ ἐπὶ δεκάδες χρόνια τὸν καπηλεύονταν, μὲ τὰ γενικὰ περὶ «Δημοκρατίας» συνθήματά τους.

Θεωρώντας τὸ καταληφθὲν ἀπὸ τοὺς φοιτητὲς καὶ ἐργαζόμενους Πολυτεχνεῖο σὰν τὴν πραγματικὰ βάση τοῦ ἀγώνα μας αὐτὴ τὴ στιγμή, προτείνουμε τὴν διατήρηση τῆς κατάληψής του καὶ ταυτόχρονα τὴν δημιουργία μικτῶν ἐπιτροπῶν, φοιτητῶν - ἐργατικῶν, γιὰ νὰ μεταφέρουν τὸ μήνυμα τοῦ ἀγώνα στοὺς χώρους συγκέντρωσης τῶν οἰκοδόμων, στὰ ἐργοστάσια, στὴ σημερινὴ συγκέντρωση τῶν Μεγαριτῶν.

Οἱ μικτὲς φοιτητικὲς - ἐργατικὲς ἐπιτροπὲς πρέπει νὰ προπαγανδίζουν τὸ σύνθημα τῆς δημιουργίας ἐπιτροπῶν στοὺς τόπους δουλείας μὲ σιοπὸ τὴ δημιουργία προϋποθέσεων γιὰ τὸ κατέβασμα τῶν ἐργαζομένων σὲ οἰκονομικὴ καὶ πολιτικὴ ἀπεργία.

ΠΟΛΥΤΕΧΝΕΙΟ, 17 ΝΟΕΜΒΡΗ 1973

Κάτω ἡ Χούντα. Ἔξω οἱ Ἀμερικάνοι.

Ἐργοστασιακὲς ἐπιτροπές. Ὁ λαὸς στοὺς δρόμους.

Ἐργάτες - Ἀγρότες - Φοιτητές, ἐνιαῖο μέτωπο δράσης.

ΕΚΔΗΛΩΣΗ ΓΙΑ ΤΟ ΠΟΛΥΤΕΧΝΕΙΟ

ΣΥΝΕΧΕΙΑ ΑΠ' ΤΗΝ ΣΕΛΙΔΑ 1

ἀγωνιστικὴ παράδοση τῆς λαϊκῆς ἐξέγερσης τοῦ Νοέμβρη, γιὰ νὰ ἀξιοποιήσουμε τὰ περιθώρια ποὺ ἄνοιξαν οἱ ἀγῶνες τοῦ κινήματος.

- Ἐνάντια στὴν ἐγκαθίδρυση ἑνὸς κράτους τῆς δεξιᾶς.
- Γιὰ νὰ στεριώσουμε τὸ μαζικὸ κίνημα καὶ τὶς μαζικὲς ὀργανώσεις τῶν ἐργατῶν, τῶν ἀγροτῶν καὶ τῶν φοιτητῶν, γιὰ νὰ δυναμώσουμε τὴν ὀργανωμένη ἐπαναστατικὴ πρωτοπορία του.
- Γιὰ νὰ βάλουμε τὶς προϋποθέσεις γιὰ τὸ γκρέμισμα τῆς ἐξουσίας τῶν Ἰμπεριαλιστῶν καὶ τῶν μονοπωλίων, γιὰ τὸ πέρασμα τῆς ἐξουσίας στὰ χέρια τῆς ἐργατικῆς τάξης καὶ μαζί της ὅλου τοῦ ἐργαζόμενου λαοῦ.
- Γιὰ νὰ δυναμώσουμε τὰ μαζικὰ ὄργανα στὸ ἐξωτερικὸ γύρω ἀπὸ τὰ ὁποῖα οἱ Ἕλληνες καὶ Κύπριοι φοιτητὲς καὶ ἐργάτες μποροῦν καὶ ποέπει νὰ δώσουν μαχητικὴ συμπαράσταση στοὺς ἀγῶνες τοῦ λαϊκοῦ κινήματος στὴν Ἑλλάδα καὶ τὴν Κύπρο, γιὰ νὰ χτίσουμε τοὺς δεσμοὺς ἀνάμεσα στὸ ἐργατικὸ κίνημα τῆς χώρας ὅπου βρισκόμαστε καὶ στὸ Ἑλληνικὸ λαϊκὸ κίνημα.

ΛΑΕ ΘΥΜΗΣΟΥ
ΤΟΝ ΝΟΕΜΒΡΗ
ΕΞΩ ΟΛΟΙ ΟΙ ΣΤΡΑΤΟΙ —
ΚΥΠΡΟΣ ΑΝΕΞΑΡΤΗΤΗ
Ο ΛΑΟΣ ΔΕΝ ΞΕΧΝΑ
ΟΡΓΑΝΩΝΕΤΑΙ ΝΙΚΑ

Ὀργάνωση Σοσιαλιστικὴ Ἐπανάσταση (Ο.Σ.Ε.)

Ἡ ἀπεργία τῶν ὑπαλλήλων ἀποκάλυψε

Η I.T.T. ΕΦΑΡΜΟΖΕΙ ΤΙΣ ΓΝΩΣΤΕΣ ΤΗΣ ΜΕΘΟΔΕΣ

● Καὶ στὴν Ἑλλάδα

Τὰ ἔργα τῆς ITT, τοῦ διαβόητου αὐτοῦ πολυεθνικοῦ κολοσσοῦ, στὸ πολιτικὸ καὶ οἰκονομικὸ τομέα μᾶς ἔχει κατὰ καιροὺς ἀπασχολήσει. Ἡ I.T.T., ποὺ ἔχει τὸ κέντρο της στὶς Ε.Π.Α., ἔχει ἁπλώσει τὰ πλοκάμια της μὲ τὶς θυγατρικὲς ἑταιρίες σὲ ὅλη τὴν ὑδρόγειο καὶ εἶναι πασίγνωστος ὁ ρόλος της στὴν ἀνατροπὴ τοῦ Ἀλλιέντε στὴ Χιλή, στὸ σκάνδαλο τοῦ Γουώτεργκαίητ καὶ γενικὰ στὴν ἀποικιακὴ ἐκμετάλλευση πολλῶν χωρῶν.

Γιὰ τὴν ἐγρατικὴ πολιτική της δὲν εἴχαμε μέχρι τώρα συγκεκριμένα ἀσχοληθεῖ. Ἔτσι πολλὰ πράγματα βγῆκαν στὴ φόρα μὲ τὴν ἀπεργία τῶν πωλητῶν καὶ πωλητριῶν τοῦ τμήματος ἐκδόσεων. Ἡ πανταχοῦ παροῦσα I.T.T. δὲν μπόρεσε νὰ κρύψη τὴν ἀπάνθρωπη ἐκμετάλλευση τῶν ἐργαζόμενων καὶ τὴ σκληρὴ συμπεριφορὰ τῶν «ἀφεντικῶν» της ἀπέναντι στοὺς ὑπάλληλους, πίσω ἀπὸ τὰ μοντέρνα κτίρια ὅπως αὐτὰ τῆς Λ. Συγγροῦ, στὸ Μαρούσι καὶ ἀλλοῦ.

Οἱ πωλητὲς καὶ πωλήτριες κατέβηκαν σὲ ἀπεργία διαρκείας γιὰ τὴν διεκδίκηση τῶν οἰκονομικῶν καὶ συνδικαλιστικῶν τους αἰτημάτων.

Τὰ βασικά τους αἰτήματα ἦσαν :

1.— Νὰ ἀκολουθηθεῖ ἡ διαδικασία τῶν συλλογικῶν συμβάσεων. Νὰ πάψουν οἱ συμβάσεις νὰ ἀνανεώνωνται κάθε μῆνα ἢ τρίμηνο, πρᾶγμα ποὺ σημαίνει ὅτι μὴ ξέροντας ὁ ὑπάλληλος ἂν θὰ ἀνανεωθῆ ἢ ὄχι ἡ σύμβασή του τὸν ἐπόμενο μῆνα, ζῆ κάτω ἀπὸ ἕνα καθεστὼς συνεχοῦς ἀνασφάλειας.

2.— Οἱ μισθοὶ νὰ μὴν εἶναι κατώτεροι ἀπὸ τοὺς ἀντίστοιχους μισθοὺς ποὺ ἔχουν διαμορφωθεῖ στὴν ἀγορά.

3.— Ὄχι στὶς ἀπολύσεις. Εἶναι ἀπαράδεκτο νὰ χρησιμοποιοῦν τὸ ὅπλο τῶν ἀπολύσεων ἐνάντια σὲ κάθε ὑπάλληλο ποὺ διεκδικεῖ τὰ δίκαια αἰτήματά του.

4.— Ἀναφαίρετο τὸ δικαίωμα γιὰ ἐλεύθερο συνδικαλισμό. Τὸ 1972 ἔγινε ἡ ἀρχὴ γιὰ τὴ δημιουργία συλλόγου. Ἡ Ἑταιρεία χρησιμοποίησε κάθε μέσο γιὰ τὴ διάλυσή του, ἀκόμα καὶ καταγγέλλοντας στὴν ἀσφάλεια ὡρισμένα ἡγετικὰ στελέχη τοῦ συλλόγου. Ἡ ἀσφάλεια ἔκανε συστάσεις στὰ μέλη αὐτὰ νὰ πάψουν νὰ κινοῦνται. Ἕνα μῆνα πρὶν ἀρχίσει ἡ ἀπεργία εἶχε ξεκινήσει πάλι ὁ ἀγώνας γιὰ νὰ ἀνασυσταθεῖ ὁ σύλλογος.

5.— Νὰ πάρη τέρμα ἡ ἀπάνθρωπη συμπεριφορὰ τῶν προϊσταμένων καὶ τῶν «ἀφεντικῶν» ἀπέναντι στοὺς ὑπαλλήλους. Ἡ περιφρόνηση, ὁ χλευασμός, ἡ προσπάθεια γιὰ τὴν ἐκμηδένιση τῆς προσωπικότητας τοῦ ὑπάλληλου ἦταν κάτι τὸ συνηθισμένο γιὰ τὰ «ἀφεντικὰ» τῆς I.T.T.

Ἡ διαβόητη λοιπὸν I.T.T., αὐτὴ ποὺ ἀνεβάζει καὶ κατεβάζει προέδρους στὶς Ε.Π.Α. καὶ κυβερνήσεις στὶς χῶρες ποὺ ἐκμεταλλεύεται ἄγρια, καὶ πάλι στὸ προσκήνιο μὲ τὶς ἀσφαλίτικες μεθόδους της ἐνάντια στοὺς ἐργαζόμενους. Συλλήψεις συνδικαλιστῶν κατὰ τὴ περίοδο τῆς ἑφταετίας, μικρόφωνα στοὺς τοίχους γιὰ τὴ καλύτερη παρακολούθηση, ἀπολύσεις σὲ αὐτοὺς ποὺ ἀναπτύσσουν συνδικαλιστικὴ δράση. Ὅλα αὐτὰ μᾶς κατάγγειλαν καὶ ἔγιναν γνωστὰ ἀπὸ τοὺς ἀπεργούς.

Οἱ ἐργαζόμενοι ὅμως ἔχουν καταλάβει ὅτι μόνο μὲ τὸν ἀγῶνα προωθοῦνται τὰ δίκαια αἰτήματά τους. Γι' αὐτὸ κατέβηκαν ὅλοι ἑνωμένοι στὴν ἀπεργία, χωρὶς νὰ ὑπάρξη οὔτε ἕνας ἀπεργοσπάστης. Συγκεκριμένα ὅλες τὶς μέρες ἀπὸ τὸ πρωῒ ἔξω ἀπὸ τὰ γραφεῖα τῆς ἑταιρείας στὴ Λ. Συγγροῦ, μὲ πανὼ καὶ ἀγωνιστικὰ συνθήματα, καλοῦσαν καὶ τοὺς συναδέλφους τῶν ἄλλων τμημάτων νὰ ἐγκαταλείψουν τὰ γραφεῖα καὶ νὰ ἑνωθοῦν μαζί τους. Συνθήματα ποὺ ἀκούστηκαν περισσότερο ἦσαν: «Θὰ νικήσουμε», «Εἴμαστε ἑνωμένοι», «Καταπιεζόμεθα», «Συμπαράσταση λαέ».

Πράγματι, ὅλο καὶ νέες ὁμάδες συναδέλφων τους ἄφηναν τὰ γραφεῖα καὶ ἔβγαιναν καὶ αὐτοὶ στὸ πεζοδρόμιο γιὰ νὰ δείξουν τὴν ἀντίθεσή τους στὸ καθεστὼς τῆς καταπίεσης καὶ νὰ διεκδικήσουν τὰ οἰκονομικὰ καὶ συνδικαλιστικά τους αἰτήματα.

Ἔτσι μετὰ ἀπὸ δέκα ἡμέρες ἀπεργία, ὑποδειγματικῆς γιὰ τὴν ἀγωνιστικότητα καὶ συνοχή της εἴχαμε σὰν ἀποτέλεσμα ὡρισμένα αἰτήματα νὰ ἱκανοποιηθοῦν καὶ τὰ ὑπόλοιπα νὰ πάρουν τὸ δρόμο τῆς συλλογικῆς σύμβασης. Συγκεκριμένα ὑπεγράφη στὸ ὑπουργεῖο Ἀπασχολήσεως συμφωνία μὲ τὰ ἑξῆς βασικὰ σημεῖα :

1.— Γιὰ τὸ μισθολογικὸ ζήτημα θὰ ἀκολουθηθεῖ ἡ διαδικασία τῶν συλλογικῶν συμβάσεων.

2.— Ἡ Ἑταιρεία θὰ καταρτίσει μέσα σὲ 20 μέρες κανονισμὸ ἐργασίας. Γιὰ τὸ θέμα αὐτὸ τὸ Ὑπουργεῖο κοινοποίησε σχετικὸ ἔγγραφο στὴ Νομαρχία.

3.— Δὲν ἔχει δικαίωμα ἡ I. T.T. νὰ κάνει ἀπολύσεις.

4.— Ἡ I.T.T. θὰ ἐπιστρέψει στοὺς πωλητὲς τὶς 3.600 δρχ. ποὺ τοὺς κρατοῦσε σὰν ἐγγύηση. Ἐπίσης θὰ δώση 6. 000 δρχ. στὸν κάθε πωλητὴ σὰν προκαταβολὴ ἔναντι τῶν προμηθειῶν ποὺ θὰ εἰσπράξουν ἀπὸ μελλοντικὲς πωλήσεις. Θὰ παρακρατηθοῦν οἱ 6.000 δρχ. σὲ 10 δόσεις. Ἐπίσης ὁ πωλητὴς ποὺ πηγαίνει στὴν ἐπαρχία θὰ παίρνει 5.000 δρχ. τὸ μῆνα γιὰ ἔξοδα διαμονῆς.

Γίνεται λοιπὸν γιὰ μιὰ ἀκόμη φορὰ ξεκάθαρο πὼς οἱ ἐργαζόμενοι θὰ διεκδικήσουν τὰ δικαιώματά τους μονάχα μὲ τὶς ἀγωνιστικὲς κινητοποιήσεις,

Γιὰ τὸ δικαίωμα στὴ δουλειά

Γιὰ τὸ δικαίωμα στὸν ἐλεύθερο συνδικαλισμό

«ΑΓΩΝΙΣΤΙΚΗ ΠΟΡΕΙΑ»
ΕΒΔΟΜΑΔΙΑΙΑ
ΚΟΜΜΟΥΝΙΣΤΙΚΗ
ΕΦΗΜΕΡΙΔΑ

Ὑπεύθυνος
συμφώνως τῷ Νόμῳ
ΚΩΣΤΑΣ ΧΡΟΝΟΠΟΥΛΟΣ
Δαγάνη 15 - Δραπετσώνα
Πειραιεύς

Τεχνικὸς Διευθυντής:
ΤΟΛΗΣ ΜΑΡΔΑΣ
Γερανίου 7 - Ἀθῆναι

ΣΥΝΔΡΟΜΕΣ
ΕΣΩΤΕΡΙΚΟΥ:
Ἐτήσια ..... Δρχ. 240
Ἑξάμηνη ..... » 120
ΕΞΩΤΕΡΙΚΟΥ:
(κοινὸ ταχυδρομεῖο)
Ἐτήσια ..... » 480
Ἑξάμηνη ..... » 240

ΑΓΩΝΙΣΤΙΚΑ

Ἴσες εὐκαιρίες

Δὲν ἔχει βγεῖ ἀκόμα κανένα ντοκουμέντο ὅτι ἔγινε νοθεία, ἄρα οἱ ἐκλογὲς ἦταν ἀδιάβλητες. Ράβδος ἐν γωνία, ἄρα βρέχει.

Μετὰ ἀπὸ τόσες ἐκλογὲς ὅπου δίνει καὶ παίρνει ἡ βία καὶ ἡ νοθεία, λίγο, λίγο νὰ χαλαρώσει ἡ τρομοκρατία, καὶ νομίζουμε πὼς γίναμε.... Σουηδία. Ἔτσι μᾶς διαφεύγουν τὰ βασικά:

— Ὁ θαυμάσιος ἐκλογικὸς νόμος, ὁ κομμένος καὶ ραμμένος στὰ μέτρα τῆς Ν.Δ.

— Σὲ κλῖμα τῆς φοβίας: «Καραμανλῆς ἢ τὰ τάνκς».

— Οἱ ἀνύπαρκτες δυνατότητες γιὰ τὴν Ἀριστερὰ νὰ πλησιάσει τὰ χωριά, καὶ κυρίως τὰ χωριὰ στὴν Βόρειο Ἑλλάδα.

— Καὶ τὸ κυρίαρχο, τὸ ὄργιο τῆς σπατάλης ἀπὸ τοὺς ὑποψήφιους. Καράβια ὁλόκληρα ναυλώνονταν ἀπὸ ὑποψήφιους βουλευτὲς στὰ νησιά, ἔτσι ὁ ψηφοφόρος τοῦ τάδε ἢ τοῦ δείνα ἀστοῦ πολιτικοῦ ταξίδευε δωρεάν, ἐνῶ οἱ ψηφοφόροι τῆς Ἀριστερᾶς ἐργαζόμενοι καὶ χωρὶς περιθώρια σπατάλης δυν εὕρισκαν εἰσιτήρια ἢ τὰ εὕρισκαν σὲ ἀστρονομικὲς τιμές.

Ἐλικόπτερο χρησιμοποίησε ὁ κ. Νικήτας Βενιζέλος στὴν προεκλογικὴ του ἐκστρατεία, ἀπὸ ἐκεῖ ἔρριχνε τὶς προκηρύξεις καὶ τελικὰ τὸ χάρισε — αὐτὸ θὰ πεῖ κουβαρνταλίκι — γιὰ νὰ μετακινοῦνται οἱ ἄρρωστοι στὴν Ἀθήνα. Τελικὰ βγῆκε πρῶτος σὲ σταυρούς.

Ἄλλοι ἔταζαν σὲ ἀσφαλισμένους τοῦ ΙΚΑ.... δωρεὰν ἰατροφαρμακευτικὴ περίθαλψη κλπ.

Καὶ ἡ Ἀριστερά; Χώρια ἀπὸ τὴν συμβιβαστικὴ καὶ χλιαρὴ ἀντιπολίτευση στὸν Καραμανλῆ δὲν μπόρεσε νὰ προπαγανδίσει πανιοῦ τὶς ἰδέες της.

Σὲ πολλὰ χωριὰ ὅταν μιλοῦσε ἀντιπρόσωπος τῆς Ἀριστερᾶς ἀπὸ τὴν τηλεόραση, οἱ κάτοικοι ἀπὸ φόβο τὴν ἔκλειναν ἢ βρίσκονταν κανένας λεβέντης τῶν ΤΕΑ ποὺ ἐμπόδιζε τοὺς πιὸ θαρραλέους νὰ ἀκούσουν καὶ νὰ μάθουν τὸ πρόγραμμα τῆς Ε.Α.

Ἴσες εὐκαιρίες, δημοκρατία γιὰ ὅλους.

Ἡ.... πλατειὰ ἀντιδικτατορικὴ ἑνότητα

Ἀπὸ τότε ποὺ ὁ κ. Καραμανλῆς μὲ τὶς εὐλογίες τῶν κ. κ. Κίσσιγκερ καὶ Σίσκο πῆρε τὴν σκυτάλη τῆς ἐξουσίας ἀπὸ τὴν Χούντα ποὺ βρίσκονταν στὰ πρόθυρα τῆς κατάρρευσης, βρῆκε πολύτιμο σύμμαχο τὸ Κ.Κ.Ε. (ἐσ.) καὶ τὴν ΕΔΑ.

Τὰ κόμματα αὐτὰ θεώρησαν πὼς ὁ Καραμανλῆς χτίζει τὶς προϋποθέσεις γιὰ τὴν Δημοκρατία, δὲν τὸν θεώρησαν σὰν συνεχιστὴ τοῦ ἔργου τῆς δικτατορίας καὶ ἔσπευσαν νὰ τοῦ προτείνουν δημοκρατική, ἀντιδικτατορικὴ συμμαχία.

Τρεῖς μῆνες πέρασαν ἀπὸ τότε. Σ' αὐτὸ τὸ διάστημα τὸ κίνημα καὶ οἱ πρωτοπόροι ἀγωνιστὲς διδάχτηκαν πολλά. Γιατὶ ὁ Καραμανλῆς ἄφησε νὰ φανεῖ ἕνα μέρος ἀπὸ τὸ ἀληθινό του πρόσωπο.

— Συνέχισε τὸ ξεπούλημα τῆς Κύπρου·

— Δημαγώγησε πάνω στὴν «ἀποχώρηση» ἀπὸ τὸ στρατιωτικὸ ΝΑΤΟ, ἐνῶ τώρα προετοιμάζεται γιὰ τὴν «ἐπιστροφή».

— Μαγείρεψε μὲ τὴν ἀνοχὴ τῶν δημοκρατικῶν καὶ ἀριστερῶν παρατάξεων τὶς ἐκλογὲς καὶ τὶς κέρδισε χάρη στὴν πλήρη ἔλειψη πραγματικῆς ἀντιπολίτευσης. Χάρη στὴν καλλιέργεια καὶ τὴ διατήρηση τοῦ μύθου τοῦ «ἐλευθερωτή».

Σήμερα τὸ Κ.Κ.Ε. (ἐσ.) καὶ ἡ ΕΔΑ ἐξακολουθοῦν νὰ βλέπουν τὸν Καραμανλῆ σὰν τὸν πρωτομάστορα τῆς δημοκρατικῆς ἀνάπλασης τοῦ τόπου μας, θεωροῦν σὰν κύριο ἐχθρὸ τὴν Χούντα καὶ τὴν Ε. Δ.Ε. τοῦ Γαρουφαλιᾶ καὶ προτείνουν ξανὰ πανδημοκρατικὴ ἑνότητα μὲ τὸν Καραμανλῆ, μὲ σκοπὸ τὴν ἀπόκρουση τῶν «σκοτεινῶν δυνάμεων ποὺ συνομωποῦν κατὰ τοῦ Ἔθνους».

Μέρα μὲ τὴν μέρα ὅμως φαίνεται ὅλο καὶ πιὸ καθαρὰ τί λογῆς σάπιο φροῦτο εἶναι ἡ «Νέα Δημοκρατία» τοῦ κ. Καραμανλῆ.

Τὸ κίνημα καταλαβαίνει τὴν ἀνάγκη νὰ ἀνασυνταχθεῖ καὶ νὰ προχωρήσει γιὰ τὴν κατάκτηση πλατύτερων περιθώριων δράσης, γιὰ νὰ ἀνατρέψει τὴν Νέα Καραμανλοκρατία. Στὸν ἀγῶνα αὐτὸ τὸ κίνημα δὲν πρέπει νὰ παρασυρθεῖ σὲ ἑνότητα μὲ ψεύτικους σύμμαχους καὶ νὰ κονταροκτυπηθεῖ μὲ φανταστικοὺς ἢ δευτερεύοντες ἐχθρούς.

Περὶ Τύπου

Τὸν καιρὸ τῆς ἀντίστασης στὴ δικτατορία τὸ φοιτητικὸ κίνημα γιὰ νὰ

«ΤΟ ΠΟΛΥΤΕΧΝΕΙΟ ΗΤΑΝ Η ΑΡΧΗ!»

ΣΥΝΕΧΕΙΑ ΑΠ' ΤΗΝ ΣΕΛΙΔΑ 1

προκλητικά κόκκινα (ὦ τί φρίκη) πανώ τῶν «ἀνεύθυνων ὁμάδων» πού συμμετεῖχαν στήν ἐκδήλωση καί παρ' ὅλα τά προβοκατόρικα συνθήματα, ὅπως τὸ Πολυτεχνεῖο ξεῖ — Λαὲ θυμήσου τό Νοέμβρη — 'Ο λαὸς δὲ ξεχνᾶ, ὀργανώνεται νικᾶ — οἱ 'Αθηναῖοι πύκνωναν διαρκῶς τίς γραμμές τῆς ἐκδήλωσης. Παρ' ὅλες τίς ψευτιές καὶ τά εὑρήματα περί πρακτόρων, προβοκατόρων κλπ. ὅλου τοῦ Τύπου, ἡ πορεία ἦταν ἀπό τίς σπάνιες σὲ μαχητικότητα καί παλμό.

'Η φωνή: «'Εμπρός στὸ δρόμο τοῦ Νοέμβρη» ἀνέβηκε τὴ Λεωφ. 'Αλεξάνδρας — Μιχαλακοπούλου — Χίλτον καί μπῆκε στὴ Καισαριανή. Γιὰ ἄλλη μιὰ φορά ἡ προπαγάνδα ἐνάντια στὴν ἐκδήλωση ἀποδείχτηκε πέρα γιὰ πέρα ψεύτικη. Οἱ διαδηλωτὲς δὲν ἀσχολήθηκαν μὲ τὸ προεκλογικό μπαλκόνι τοῦ κ. Τριανταφυλλίδη - Καραμανλῆ. 'Εκείνη τή μέρα τιμοῦσαν τούς νεκρούς τοῦ λαικοῦ μας κινήματος καὶ αὐτό ἀκριβῶς τούς ὡδηγοῦσε μετὰ τὸ Πολυτεχνεῖο στὸ Σκοπευτήριο τῆς Καισαριανῆς νὰ θυμηθοῦν καὶ νὰ θυμίσουν τή φωνή τῶν ἄλλων νεκρῶν, τῶν παλιότερων πού τόσες προσπάθειες γίνονται ἀπό παντοῦ γιὰ νὰ ξεχαστοῦν. Μετά αὐτὴ τὴ διαδρομὴ στὸ Σκοπευτήριο τῆς Καισαριανῆς ἔφτασαν 40.000 ἄτομα. Μέσα στὸ χῶρο, πού οἱ γερμανοφασίστες καταχτητὲς καί οἱ "Ελληνες συνεργάτες τους ἐκτελοῦσαν τούς πρώτους ἀγωνιστὲς τοῦ ἀντιφασιστικοῦ ἀγώνα τοῦ λαοῦ μας, ὡρίμασε τὸ σύνθημα ποὺ ἐκφράζει τελικά τὴν ὅλη ἐκδήλωση: ΕΑΜ — ΕΛΑΣ — ΠΟΛΥΤΕΧΝΕΙΟ. Τὸ σύνθημα αὐτό πού τόσο ἐνοχλεῖ ὅλους ὅσους προσπαθοῦν νὰ σβήσουν ἀπὸ τὸ μυαλό τους αὐτὲς τίς τρεῖς λέξεις, ἦταν τό φυσικό καί νόμιμο παιδί τῆς ἐκδήλωσης. Πέρασε μέσα ἀπό τό «'Επέσατε θύματα» καί τό «Στ' ἄρματα, στ' ἄρματα», ποὺ μετὰ 30 χρόνια ξανακούστηκαν στὸ Πολυτεχνεῖο. Πέρασε μέσα ἀπὸ τή προσπάθεια νὰ κρατηθεῖ τό πραγματικό περιεχόμενο τῆς ἐκδήλωσης καὶ νὰ μὴ μολυνθεῖ ἀπ' αὐτούς πού τούς ἀπορρίφησε ἡ προεκλογική ἐκστρατεία. Πέρασε μέσα ἀπὸ τὴν ἀτμόσφαιρα μπαρούτης καὶ σύγκρουσης ποὺ δημιούργησαν αὐτοί πού πολεμήσανε τὴν ἐκδήλωση διαλέγοντας τὰ ὅπλα τους.

Λίγο πρὶν ξεκινήσει ἡ πορεία.

Προετοιμάστηκε μέσα στὴ σωστὴ διαδικασία τῆς σωστῆς σύνδεσης: Καισαριανή - Πολυτεχνεῖο.

Μετὰ ἀπὸ μιά σύντομη τοποθέτηση ἀπό τήν 'Οργανωτικὴ 'Επιτροπή τοῦ περιεχομένου τῆς ἐξέγερσης καὶ τοῦ καλέσματος γιὰ ἀγῶνες ποὺ ἔγαίνει ἀπ' αὐτό ἡ συγκέντρωση διαλύθηκε ἐνῶ στὴν ἀπορρημένη Καισαριανή πού τόσα εἶχε ἀκούσει γιὰ τούς ἐξτρεμιστὲς ποὺ καπηλεύονται τό Πολυτεχνεῖο γιὰ νὰ ἀποπροσανατολίσουν τὸ κίνημα ἔμενε τό ΕΑΜ — ΕΛΑΣ —ΠΟΛΥΤΕΧΝΕΙΟ.

'Η προσπάθεια διαστρέβλωσης τῆς ἐκδήλωσης ἄρχισε ἀπό τό ἴδιο βράδυ. Στὸν γνήσιον ἀπόγονο τοῦ Γκαῖμπελς Κωνσταντόπουλο δὲ χρειάζεται ν' ἀπαντήσει κανείς. 'Υπάρχει ὅμως καὶ ἡ μερίδα τῶν ἀντικειμενικῶν, προοδευτικῶν, φίλων ἤ καί ἐπροσώπων τοῦ λαοῦ. Διευκρινίζουμε: Μετὰ τίς διαστάσεις τῆς σύγκρουσης τῶν ἀπόψεων γιὰ πρὶν ἤ μετὰ τίς ἐκλογές, τόν πόλεμο τῶν μεγαφώνων, ἀφισσῶν καί προκηρύξεων, τίς ψευτιές τοῦ ραδιοφώνου καί τῆς τηλεόρασης τίς ἐπιθέσεις τῶν χουντικῶν (ΕΔΕ) ἀλλά καί «ἀριστερῶν» τραμπούκων ἡ ἐκδήλωση γιὰ τὸ Πολυτεχνεῖο εἶχε περάσει σὲ ἄλλα πλαίσια. "Οσοι συμετεῖχαν στὴν ἐκδήλωση εἶχαν σαφῶς τοποθετηθεῖ πάνω στὴν ἀντίθεση, ποὺ ἦταν πιά τόσο καθαρή. Κανενὸς εἴδους βιασμοί καὶ κανένα καναλιζάρισμα δὲν στάθηκε ἱκανό νὰ κρατήσει αὐτὲς τίς 40.000 ποὺ μὲ τήν συμμετοχή τους ἀπάντησαν. 'Ασχοληθῆτε ὅσο καί ὅπως θέλετε μὲ τίς ἐκλογὲς ΣΑΣ, ἀφῆστε μας ὅμως νὰ τιμήσουμε τὴ 17 Νοέμβρη ΜΑΣ, ὁ δρόμος τοῦ Νοέμβρη δὲ κάνει στροφὲς καὶ πισωγυρίσματα μπρός στίς διαθέσεις ὁποιουδήποτε Καραμανλῆ νὰ κάνει ἐκλογὲς στίς 17. Τὴν 15η Νοέμβρη μποροῦμε νὰ τὴ δοῦμε μόνο σὰ σύγκρουση τοῦ κινήματος μὲ ὅλους τοὺς μηχανισμούς τῆς ἀντίδρασης ἀλλὰ καί τοῦ συμβιβασμοῦ.

Σὲ πεῖσμα ὅλων τῶν ὑποστηριχτῶν τῆς ἐκδήλωσης μετὰ τῆς ἐκλογὲς ἡ 15η Νοέμβρη εἶχε καί συνέχεια. Στίς 16 καί μὲ ἀποκορύφωμα στίς 17 ὁ λαός τῆς 'Αθήνας ἦρθε στὸ Πολυτεχνεῖο. "Αλλος ἁπλᾶ γιὰ ν' ἀφήσει ἕνα λουλούδι, ἄλλος γιὰ νὰ δεῖ τὸν χῶρο πού βάφτηκε μὲ τό αἷμα αὐτῶν πού τόλμησαν περισσότεροι χωρίς νὰ ξέρουν γιατί, γιατί ἔνοιωθαν ὅτι τό Πολυτεχνεῖο δὲ πρέπει νἆναι ἄδειο στίς 17 Νοέμβρη.

'Ο βιασμὸς πού τόσο ἔξυπνα μαγείρεψε ὁ Καραμανλῆς καί νομιμοποίησε ἡ στάση τῶν ὑπολοίπων κομμάτων δὲν ἔπιασε. Οἱ νεκροί τιμήθηκαν ὅπως καί ὅταν ἔπρεπε. 'Η 15η Νοέμβρη ἔκοψε τό κόμπο πού ἔδενε τό κόσμο μακρυά ἀπ' τό Πολυτεχνεῖο: Τώρα ἔχουμε ἐκλογές — οἱ ἐκδηλώσεις μετά. "Αν οἱ μέρες μέχρι τίς 17 εἶχαν μείνει λευκὲς ὁ κόσμος θὰ πέταγε τὴν ψῆφο στὴ κάλπη καί θὰ γύριζε στὸ σπίτι μὲ τὸ βάρος τῶν νεκρῶν του στὸ στῆθος. Τώρα τὸ Πολυτεχνεῖο τόν καλοῦσε νὰ θυμηθεῖ τὴν 17 Νοέμβρη 1973 καί τούς στόχους της: γκρέμισμα τῆς στρατοκρατίας ξήλωμα τῶν ντόπιων καί ξένων στηριγμάτων της πέρασμά τῆς ἐξουσίας στὸ λαό.

ΟΙ ΕΠΙΣΗΜΕΣ ΕΚΔΗΛΩΣΕΙΣ ΓΙΑ ΤΟ ΠΟΛΥΤΕΧΝΕΙΟ

"Οπως εἶναι γνωστό μετὰ τίς «ἀνεπίσημες» ἀρχίζουν οἱ «ἐπίσημες» ἐκδηλώσεις γιὰ τὸ Πολυτεχνεῖο. 'Από τό πῶς ἀντιμετώπισαν ἡ Κυβέρνηση καὶ οἱ διάφορες τάσεις τοῦ συμβιβασμοῦ μέσα στὸ κίνημα τίς ἐκδηλώσεις πρὶν τίς ἐκλογὲς καὶ ἀπό προτάσεις ἐπισήμων ἐκπροσώπων τῶν παραπάνω τάσεων στὰ Διοικητικὰ Συμβούλια τῶν Σχολῶν γιὰ τίς ἐπίσημες πιὰ ἐκδηλώσεις γίνεται φανερό ὅτι ἑτοιμάζεται μιὰ πανύγηρις - καπηλεία στὸ ὄνομα τῆς Νοεμβριανῆς ἐξέγερσης. Πολλὰ λέγονται γιὰ παρουσία — λόγο ὅλων τῶν κομμάτων ἐκτός τοῦ Γαρουφαλιᾶ — ἐπίσης παρουσία τῶν αἱρετῶν δημάρχων, νεολαιῖστικων ὀργανώσεων ἀπ' ὅλο τόν κόσμο, διαλεχτῶν καλλιτεχνῶν, τοῦ ἀρχιεπισκόπου Μακαρίου κλπ. "Ηδη ὑπάρχουν στὸ Πολυτεχνεῖο σήματα τῆς εἰρήνης φτιαγμένα μὲ λουλούδια στεφάνια τῆς Νέας Δημοκρατίας καί ἑτοιμάζονται τά ὑπόλοιπα γιὰ τὴ μεγαλειώδη ἐκδήλωση πού θὰ μείνει «ἀξέχαστος εἰς τὸν λαὸν τῶν 'Αθηνῶν». Τίτλος: Πολυτεχνεῖο, Παράσταση: Πρώτη.

Μπροστά σ' αὐτὲς τίς προοπτικὲς καί ἐπειδή τό πολιτικό περιεχόμενο τῆς ἐκδήλωσης δὲν ἔχει ἀκόμα καθορισθεῖ ὅσοι δούλεψαν γιὰ τὴν Παρασκευή 15 Νοέμβρη διαλύουν τὴν ἔκθεση μὲ τὰ ντοκουμέντα τοῦ Πολυτεχνείου, γιατί ἡ ἔκθεση αὐτὴ εἶχε μιὰ πολιτικὴ τοποθέτηση ποὺ ἔρχεται σὲ ἀντίθεση μὲ τὴν ὑπό κατασκευή «ἑορτή» καί δὲν ἔχουν πιὰ καμμιά εὐθύνη γιὰ τό ὅτι γίνεται στό Πολυτεχνεῖο, ὅπως ἡ πρώτη ἐκδήλωση δὲν ἔχει καμμιά σχέση μ' αὐτή πού γίνεται τώρα.

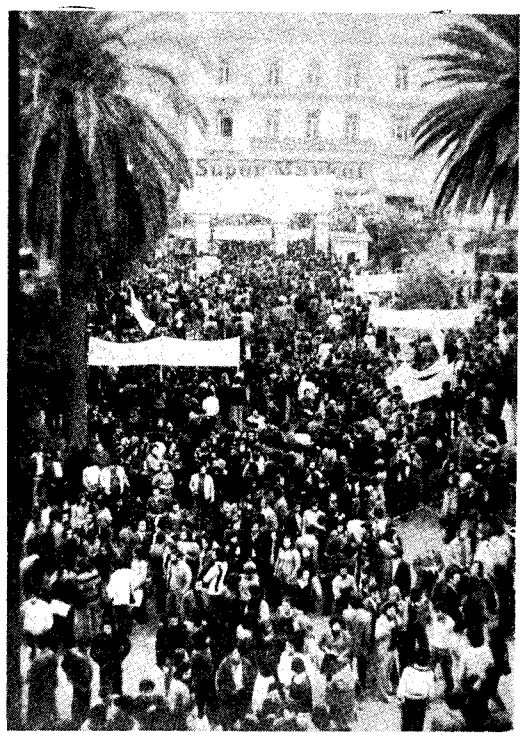

Τὸ προαύλιο τοῦ Πολυτεχνείου εἶχε γεμίσει ἀπὸ νωρὶς τὸ ἀπόγευμα.

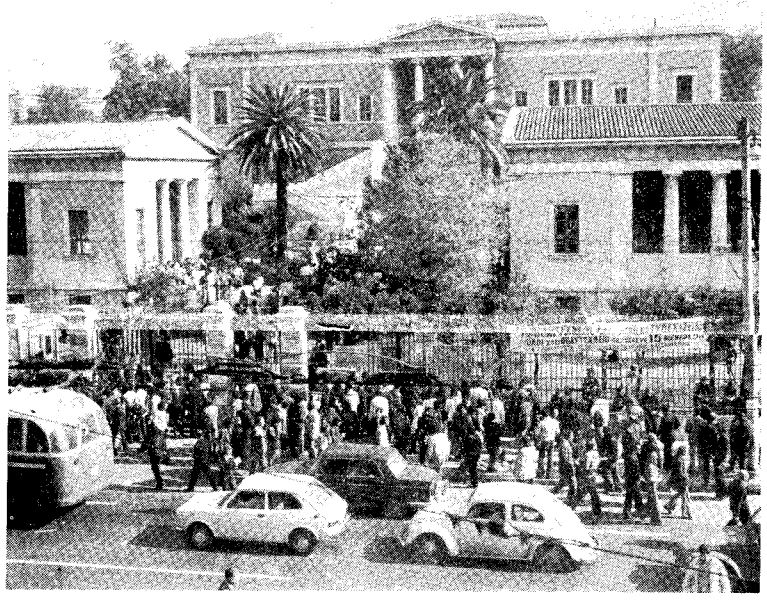

Τὸ Πολυτεχνεῖο εἶχε γίνει τὸ κέντρο τῆς προσοχῆς στὸ τριήμερο πρὶν τὴν Παρασκευή. Τὸ πανὼ καλεῖ στὴν συγκέντρωση Κ διαδήλωση.

4° ΕΘΝΙΚΟ ΣΥΝΕΔΡΙΟ ΤΗΣ ΙΤΑΛΙΚΗΣ ΚΟΜΜΟΥΝΙΣΤ. ΟΡΓΑΝΩΣΗΣ «ΕΡΓΑΤΙΚΗ ΠΡΩΤΟΠΟΡΕΙΑ»

Στὶς 4—7) 10 ἔγινε στὴ Ρώμη τὸ 4ο 'Εθνικὸ Συνέδριο τῆς Κομμουνιστικῆς 'Οργάνωσης ΕΡΓΑΤΙΚΗ ΠΡΩΤΟΠΟΡΕΙΑ. Στὸ Συνέδριο αὐτό, ποὺ ἀποτέλεσε σοβαρὰ βῆμα στὴν ἀνάπτυξη τῆς Α.Ο., συμμετεῖχε καὶ ἀνάπτυξε τὶς θέσεις της καὶ ἡ 'Οργάνωση Σοσιαλιστικὴ 'Επανάσταση.

Παραθέτουμε τὶς βασικὲς θέσεις ἀπὸ τὴν τελικὴ εἰσήγηση, τοῦ σ. 'Αουρέλιο Κάμπι:

Η ΤΑΞΙΚΗ ΠΑΛΗ ΕΙΝΑΙ Η ΠΡΑΓΜΑΤΙΚΗ ΒΑΣΗ ΠΑΝΩ ΣΤΗΝ ΟΠΟΙΑ ΑΝΑΠΤΥΧΘΗΚΑΜΕ

Τὸ Συνέδριο ἦταν γεμάτο ἐντατικὴ δουλειά, ἀπέδειξε τὴν πολιτικὴ ἀνάπτυξη τῆς 'Οργάνωσής μας, ποὺ ξεπέρασε τὴ νοοτροπιὰ τῆς μικρῆς μειοψηφίας κι' ἄρχισε νὰ βάζει τὰ γενικὰ προβλήματα ποὺ ἀπασχολοῦν ὁλόκληρη τὴν ἐργατικὴ τάξη.

Τὸ Συνέδριο ἔδειξε πὼς ἡ ἀνάπτυξή μας στὸ Νότο δὲν εἶναι γεγονὸς μονάχα ἀριθμητικό, γεωγραφικό, ἀλλὰ σημαίνει ἀνάπτυξη συνείδησης, ριζώματος, ἀνάλυσης. Πρὲπει νὰ τονίσουμε ἡ ταξικὴ πάλη εἶναι ἡ πραγματικὴ βάση πάνω στὴν ὁποία ἀναπτυχθήκαμε. "Οπως καὶ ἡ ἀρχική μας ἀνάπτυξη ἀνταανακλοῦσε τὰ πιὸ ψηλὰ σημεῖα τῆς ταξικῆς πάλης.

Κεντρικὸς στόχος τῆς 'Οργάνωσής μας θᾶναι νὰ ἀναπτυχθεῖ σήμερα ταυτόχρονα στὸ Βορρᾶ καὶ στὸ Νότο μὰ πάντοτε πρωτ'ἀπ' ὅλα ἀνάθεσα στοὺς ἐργάτες. Μ' αὐτὴ τὴν ἔννοια, ἡ δουλειὰ μέσα στὸ βιομηχανικὸ προλεταριάτο θᾶναι πάντοτε ἡ κεντρικὴ πλευρὰ γιὰ τὴν 'Οργάνωσή μας.

'Η συζήτηση ἔδωσε ἀξιόλογα ἀποτελέσματα πάνω στὰ προβλήματα τῆς ἀγροτιᾶς, τοῦ στρατοῦ τῆς Κίνας, τοῦ σοσιαλιμπεριαλισμοῦ. Θεωροῦμε σὰν θετικὸ στοιχεῖο τῆς 'Οργάνωσής μας τὸ δυνάμωμα τοῦ ἀγωνιστικοῦ προλεταριακοῦ διεθνισμοῦ: ἡ σύνδεση ἀνάμεσα στὴν ταξικὴ πάλη στὴν 'Ιταλία καὶ στὸν κόσμο γίνεται ὅλο καὶ πιὸ καθαρὴ σ' ὅλους τοὺς συντρόφους. Τὸ ἐνδιαφέρον μας γιὰ τὸν ρόλο τῆς Κίνας ἔχει τὴ ρίζα του σὲ συγκεκριμένους πολιτικοὺς λόγους, ὅπως καὶ συναισθηματικούς. Κι αὐτὸ εἶναι σωστό.

Πρέπει ταυτόχρονα νὰ κάνουμε μιὰ προσπάθεια κριτικῆς ἀναάλυσης ὁρισμένων πλευρῶν τῆς ἰδεολογικῆς μας τοποθέτησης καὶ ταυτόχρονα πρέπει νἆναι καθαρὸ πὼς θᾶναι λάθος νὰ δεχτοῦμε, σὲ ὁποια μορφή, τὴ θερμία τοῦ κράτους - ὁδηγοῦ. Αὐτὸ μᾶς διδάσκουν οἱ ἴδιοι οἱ κινέζοι σύντροφοι. Δὲν πρέπει νὰ νιώθουμε χαμένοι ὅταν ἀναγκαζόμαστε νὰ κάνουμε ἀναλύσεις μέσα στὰ πλαίσια τῶν δυνατοτήτων μας.

"Οσο γιὰ τὴν κρίση τῆς Χριστιανοδημοκρατίας, ἔχουμε τονίσει ἐπανειλημμένα ὅτι πρόκειται γιὰ κρίση μακρόχρονης, ποὺ δὲν πρέπει νὰ τὴν συγχέουμε μὲ τὶς κυβερνητικὲς κρίσεις. Πρέπει νὰ ἀποκρούσουμε τὴν ἀντίληψη αὐτῶν ποὺ μπροστὰ σὲ κάθε κυβερνητικὴ κρίση καὶ τῶν προηγουμένων της φάσεων ἀμφιταλαντεύονται συνεχῶς ἀνάμεσα στὶς προσλέψεις ἑνὸς πραξικοπήματος καὶ μιᾶς μειωτικῆς σύγκρουσης. Πρῶτα - πρῶτα εἶναι φανερὸ πὼς ἡ ἀστικὴ τάξη προσπαθεῖ νὰ ἐμφανίσει παραπλανητικὰ κάθε κυβερνητικὴ κρίση σὰν ἕνα εἶδος τελικῆς καταστροφῆς. "Ομως ἡ κυβερνητικὴ κρίση ἐκφράζει κάθε φορὰ μιὰ προσπάθεια ἀπάντησης στὸ θεσμικὸ ἐπίπεδο στὰ προβλήματα ἰσορροπίας ποὺ βάζει ἡ ταξικὴ πάλη. Αὐτὸ βέβαια δὲ σημαίνει ὅτι δὲν πρέπει νὰ μᾶς ἀπασχολεῖ ἡ κρίση, οὔτε ὅτι ὅλες οἱ κρίσεις εἶναι ἴδιες, οὔτε τέλος ὅτι μποροῦν νὰ ἐπαναλαμβάνεται ἐπ' ἀόριστο χωρὶς ἀντιφάσεις καὶ ρήγματα. Πρέπει λοιπὸν νὰ φτάσουμε στὸ σημεῖο ποὺ δὲ θὰ μπορεῖ πιὰ ἡ Χριστιανοδημοκρατία νὰ καθαρίζει εἰς κυβερνητικὲς κρίσεις, ἀλλὰ ἡ πάλη τῶν τάξεων.

Εἴμαστε ἀντίθετοι σὲ κάθε σχηματοποίηση ποὺ ἐκφράζει μιὰ ἐκτεταμένη θέση καὶ ποὺ δὲν εἶναι διαλεχτική. Εἴμαστε ὅμοια ἀντίθετοι σὲ κείνη τὴν ψεύτικη διαλεχτικὴ ποὺ βάζει στὸ ἴδιο ἐπίπεδο τίς διάφορες πλευρὲς τῶν ἀποφάσεων καὶ δὲν καταλήγει σὲ ξεκάθαρη γραμμή.

Στὸ πεδίο τῆς πολιτικῆς, εἶναι πάντοτε ἀναγκαία μιὰ σχετικὴ σχηματοποίηση: μιᾶς καί καθοριστεῖ ἡ κύρια πλευρὰ τῆς ἀπόφασης, ἐνεργοῦμε ἀντίστοιχα.

Αὐτὲς οἱ σκέψεις πάνω στὴ σχηματοποίηση ἰσχύουν καὶ σὲ σχέση μὲ τὴ θέση μας ἀπέναντι στὸ Κ.Κ. 'Ιταλίας καὶ τὸν «ἱστορικὸ συμβιβασμό», ὄχι μὲ τὴν ἔννοια πὼς δὲ θέλουμε νὰ ἐκμεταλλευτοῦμε τίς ἀποφάσεις, ἀντίθεταπρὸς τὴν κατεύθυνση νὰ καθορίσουμε τὴν ταχτική μας πάνω στὴ βάση μιᾶς συγκεκριμένης ἀνάλυσης.

Πάνω στίς ἀποφάσεις τοῦ Κ.Κ.Ι.: σχηματικά, εἶναι 3:

Πρῶτο, ἀνάμεσα στὸν συνεργασιακὸ χαρακτήρα μὲ τὴν ἀστικὴ τάξη καὶ στὸν δημοκρατικο - λαϊκό χαρακτήρα τοῦ Κ.Κ.Ι.

Δεύτερο, ἡ ἀμφιταλάντευση ἀνάμεσα στὴν ὑποστήριξη τῆς μονοπωλιακῆς μεγαλοαστικῆς τάξης καὶ τῆς μικρομεσαίας ἀστικῆς τάξης.

Τρίτο, ἡ τοποθέτηση πάνω στὴ διεθνῆ κατάσταση σὲ σχέση μὲ τίς ἀντιθέσεις τῶν ὑπερδυνάμεων.

'Η τελευταία αὐτὴ ἀντίφαση ὑπάρχει σήμερα στὸ ἐσωτερικό τοῦ Κ.Κ.Ι. μὲ μεγάλη ἀκρίβεια: ἀνάμεσα στὰ «φιλοσοβιετικά» στοιχεῖα καὶ τοὺς αὐτονομιστές, ἀντίφαση ποὺ ἔχει ἤδη ἐπιβεβαιωθεῖ (μερικὲς φορὲς μὲ ρήξη) στὰ Κ. Κ. τῆς 'Ελλάδας, 'Ισπανίας, Φινλανδίας.

Περνᾶμε τέλος στὸ ζήτημα τῆς οἰκοδόμησης τοῦ κόμματος. 'Η θέση μας ξεκινάει ἀπό τή πραγματικότητα τῆς ταξικῆς πάλης. Μὲ τίς ἄλλες ὀργανώσεις δὲν ἀποζητᾶμε νὰ ἀποφύγουμε τὴν ἰδεολογικὴ ἀναμέτρηση, ἀλλὰ θέλουμε νὰ ξεκινήσουμε ἀπὸ τὸ πεδίο τῆς συγκεκριμένης πολιτικῆς ἀναμέτρησης. Αὐτό εἶναι τό πρωταρχικό στάδιο. Δὲν εἶναι αὐτό τό στάδιο ποὺ μᾶς φέρνει αὐτόματα στὴν οἰκοδόμηση τοῦ κόμματος, ἀλλὰ εἶναι ἡ ἀναγκαία προϋπόθεση μέσα ἀπὸ τὴν ὁποία περνάει ἡ πάλη γιὰ τὸ κτίσιμο αὐτοῦ τοῦ κόμματος. Πρέπει νὰ ἀναγνωρίσουμε ὅτι στὸ παρελθόν ὅλες οἱ ὀργανώσεις καὶ ἐμεῖς μαζὶ κάναμε λάθη: ὅταν ὅμως λέμε πὼς καμμιὰ σοβαρὴ ἀνσμέτρηση δὲν μπορεῖ νὰ προχωρήσει μὲ κατηγορίες πού ἀλληλοεκτοξεύονται γιὰ τὰ σφάλματα τοῦ παρελθόντος, δὲν σημαίνει ὅτι ἀρνούμαστε τὴν ἰδεολογική πάλη.

Αὐτό πού ἐννοοῦμε εἶναι νὰ μὴ καταλήξουμε σὲ ἕνα στεῖρο ὑβρεολόγιο.

Στὰ ἐργοστάσια θὰ πετύχουμε τὴν ἑνότητα μαχητικά, μέσα στοὺς ἀγῶνες, στὶς διαδηλώσεις, στὶς συγκεντρώσεις, στίς ἀπεργίες. Αὐτὸ τό σκοπό ἐξυπηρετεῖ τὸ ξεκαθάρισμα πάνω στό τί εἶναι καί τί δὲν εἶναι οἱ Σ.Κ.Β. ('Ενωτικὲς 'Επιτροπὲς Βάσης) καί ἔτσι ἀποφεύγουμε τή σύγκρουση πάνω στό ποιός εἶναι ὁ πραγματικός τους ρόλος. 'Εμεῖς θεωροῦμε ὅτι σήμερα, μέσα στὰ ἐργοστάσια ὑπάρχει ἕνας πυρήνας ἐπαναστατῶν ἐργατῶν ποὺ εἶναι οἱ πιό δραστήριοι στὴ πρώτη γραμμή τῶν ἀγώνων, στίς ἀπεργίες καί στίς διαδηλώσεις. Αὐτός εἶναι ὁ πυρήνας πού συσπειρώνουμε καί αὐτός ὁ πυρήνας ἀποτέλεσε τὴ ραχοκοκκαλιά τοῦ ἐπαναστατικοῦ κόμματος.

Στὶς σχολὲς ἡ ἑνότητα θὰ οἰκοδομηθεῖ ξεκινώντας ἀπό τὰ βασικὰ αἰτήματα τοῦ ἐργατικοῦ κινήματος. Στὸ ἐπίπεδο τοῦ ἀγώνα ἐνάντια στό φασισμό, θὰ οἰκοδομηθεῖ χειροπιαστά ἡ ἑνότητα, χωρίς νὰ ξεχνᾶμε ποτὲ τὴν ἑνότητα στὴν αὐτοάμυνα.

Τελειώνοντας, σὰ συμπέρασμα αὐτοῦ τοῦ συνέδριου καί τῆς πλατειᾶς συζήτησης πού προηγήθηκε, πρέπει νὰ ἀφιερώσουμε ὅλη μας τὴν ἀνανεωμένη ἀγωνιστικότητα καί ὅλες μας τίς ἐνέργειες γιὰ νὰ βάλουμε στὴ πράξη τὰ καθήκοντα ποὺ καθορίσαμε καὶ νὰ τιμήσουμε τὸ φιλόδοξο ὄνομα τῆς ὀργάνωσής μας.

Τὸ κείμενο ποὺ δημοσιεύουμε σ' αὐτὸ τὸ φύλλο ἀπὸ τὸ 4ο Συνέδριο τῆς 'Ιταλικῆς Κομμουνιστικῆς 'Οργάνωσης ("Εργατικὴ Πρωτοπορεία") ἐντάσσεται στὴν προσπάθεια τῆς ἐφημερίδας μας νὰ παρουσιάσει τὶς ξένες ὀργανώσεις μὲ τὶς ὁποῖες διατηρεῖ σχέσεις συνεργασίας ἡ 'Οργάνωση Σοσιαλιστικὴ 'Επανάσταση. Θὰ συνεχίσουμε μὲ ἀντίστοιχες δημοσιεύσεις σὲ ἑπόμενα φύλλα.

ΣΤΑ ΓΡΑΦΕΙΑ ΤΗΣ «ΑΓΩΝΙΣΤΙΚΗΣ ΠΟΡΕΙΑΣ»

μπορεῖτε νὰ προμηθευτεῖτε τὰ φυλλάδια τῆς ΟΣΕ

★

● 'Η πολιτικὴ κατάσταση σήμερα καὶ οἱ προοπτικὲς τοῦ λαϊκοῦ κινήματος — Σεπτέμβρης 74

★

● 'Η Λαϊκὴ 'Εξέγερση τοῦ Νοέμβρη — Ξεκίνημα ἐπαναστατικῶν ἀγώνων γιὰ τὸ μαζικὸ κίνημα — Δεκέμβρης 73

★

● Γιὰ ἕνα μαζικὸ ἐπαναστατικὸ φοιτητικὸ κίνημα — 'Οχτώβρης 73

ΞΕΣΚΕΠΑΖΟΥΜΕ ΤΑ ΣΧΕΔΙΑ ΕΞΑΝΔΡΑΠΟΔΙΣΜΟΥ ΤΟΥ ΚΥΠΡΙΑΚΟΥ ΛΑΟΥ

ΚΥΠΡΟΣ: Προσφυγιά καί ἐργατιά πληρώνουν τά σπασμένα

Ἡ ἀνοιχτὴ ἰμπεριαλιστικὴ ἐπίθεση τῶν Ἀμερικάνων ἐνάντια στὴν Κύπρο, ἐκδηλώθηκε ἀρχικὰ μὲ τὸ χουντικὸ πραξικόπημα τῆς 15ης τοῦ Ἰούλη καὶ ὁλοκληρώθηκε σὲ πρώτη φάση μὲ τὴν Τούρκικη εἰσβολή. Ἡ ἐπιδρομὴ εἶχε σὰν ἄμεσο ἀποτέλεσμα, μιὰ βαθειὰ κρίση στὴν πολιτικὴ καὶ οἰκονομικὴ ζωὴ τοῦ νησιοῦ.

Ἡ πολιτικὴ κρίση ἐκδηλώνεται ἀρχικὰ μὲ τὴν ἀνατροπὴ τοῦ Μακάριου καὶ βαθαίνει μὲ τὴ παραπέρα ἀνατροπὴ τῆς συνταγματικῆς νομιμότητας, ποὺ περνάει μέσα ἀπὸ τὸ προσωρινὸ «φιάσκο» Σαμψών, γιὰ νὰ καταλήξει στὴ παράδοση τῆς ἐξουσίας, στοὺς πιὸ γνήσιους ἐκπροσώπους τῆς Κυπριακῆς ἀστικῆς τάξης. Μιᾶς τάξης ὁλότελα ἐξαρτημένης, οἰκονομικὰ καὶ πολιτικά, ἀπὸ τὸν Ἐγγλέζικο ἰδιαίτερα ἰμπεριαλισμό. Ἀπὸ δῶ καὶ πέρα ἡ Κυπριακὴ πολιτικὴ ἤγεσία, «προσωρινὴ» ὅπως λέγεται, ἀκολουθεῖ ἕνα σχέδιο ποὺ ὁδηγεῖ σταθερὰ στὴν οὐσιαστικὴ ἀλλὰ καὶ τυπικὴ ὁλοκλήρωση τῆς διχοτόμησης. Φροντίζει ἁπλᾶ καὶ μονο, μέσα στὰ πλαίσια ἐξάρτησης καὶ ὑποταγῆς ποὺ ἐκείνη ἐντάσει τὰ συμφέροντα ποὺ ἐκφράζει, νὰ ἀποδυναμώσει καὶ νὰ συντρίψει κάθε διάθεση λαϊκῆς ἀντίστασης, ἐνάντια σ' αὐτὴ τὴν ἴδια τὴν ἐξάρτηση, ἐνάντια στὴν ὑποταγή.

Ἡ ἰμπεριαλιστικὴ ἐπιδρομὴ ἀνέτρεψε κυριολεκτικὰ τὴν οἰκονομία τῆς Κύπρου. Αὐτὴ τὴ στιγμὴ τὸ μεγαλύτερο μέρος τῶν πλουτοπαραγωγικῶν ἠηγῶν τοῦ νησιοῦ βρίσκεται κάτω ἀπὸ Τούρκικη κατοχή. Ἀγροτικὲς ἐκτάσεις, τουριστικὰ κέντρα, πεδιάδες, ὀρυχεῖα λατομεῖα βιομηχανικὲς περιοχὲς ἐξαγωγικὰ λιμάνια, βρίσκονται κατὰ τὸ μεγαλύτερο ποσοστὸ στὰ χέρια τῶν Τούρκων καὶ παραμένουν σὲ ἀδράνεια. Ταυτόχρονα τὸ μεγαλύτερο μέρος τοῦ οἰκονομικὰ ἐνεργοῦ πληθυσμοῦ ("Ἕλληνες καὶ Τοῦρκοι) εἴτε μένουν ὁλότελα ἔξω ἀπὸ κάθε παραγωγικὴ διαδικασία (πρόσφυγες, αἰχμάλωτοι κ.λ.π.) εἴτε ὑποαπασχολοῦνται.

Αὐτὴ σὲ πολὺ γενικὲς γραμμὲς εἶναι ἡ σημερινὴ πολιτικὴ κατάσταση στὴν Κύπρο. Καὶ μέσα σ' αὐτὲς τὶς συνθῆκες, ἀναπτύσσεται ἡ παραπέρα προσπάθεια τῶν Ἀμερικάνων γιὰ τὴν ὁλοκλήρωση τῆς ὑποδούλωσης τοῦ νησιοῦ. Ἡ ἀμερικάνικη ἰμπεριαλιστικὴ ἐπίθεση σὲ πρώτη φάση γενικὰ πέτυχε. Τὰ σχέδια ὅμως δὲ λειτούργησαν τέλεια. Ἡ εἰσβολὴ δημιούργησε γιὰ τοὺς ἰμπεριαλιστὲς καινούργια προβλήματα. Ἡ σωτηρία τοῦ Μακάριου, ἡ ἡρωϊκὴ ἀντίσταση τοῦ Κυπριακοῦ λαοῦ, ἡ κατάρρευση τῆς χούντας στὴν Ἀθήνα, ὁ κλονισμὸς στὶς σχέσεις Ἑλλάδας — ΝΑΤΟ κάτω ἀπ' τὴν πίεση τῆς λαϊκῆς ἀγανάκτησης, ὁ ἀντιαμερικανισμὸς τοῦ ἑλληνικοῦ καὶ τοῦ κυπριακοῦ λαοῦ, ἦταν γεγονότα ποὺ δὲ μποροῦσαν νὰ παραβλέψουν οἱ ἰμπεριαλιστὲς — βολοφόνοι. Γι' αὐτὸ καὶ

τὴ ἀκριβῶς τὴν κρίσιμη καὶ ἀποφασιστικὴ στιγμή, ὁ Κυπριακὸς λαὸς ἔχει πρόεδρο τὸν Κληρίδη ποὺ μὲ ὁλόκληρο τὸν κυβερνητικὸ μηχανισμό, προσπαθεῖ νὰ τὸν ἄδρα νοποιήσει νὰ τὸν κρατήσει σὲ ἀπραξία καὶ σὲ βαθειὰ σιωπή. Ὁ Κληρίδης καὶ ἡ κυβέρνησή του ἀποδιοργανώνουν τὸ λαὸ καὶ τὸν ἀποπροσανατολίζουν. Ἐνισχύουν τὰ αἰσθήματα ἀβεβαιότητας καὶ ἠττοπάθειας, καλλιεργοῦν αὐταπάτες καὶ ὑποθάλπουν τὴν ἀνευθυνότητα. Καὶ κάτι ἀκόμα πιὸ τραγικό. Ἡ ἡγεσία τοῦ ἐργαζόμενου λαοῦ τῆς Κύπρου, τὸ ΑΚΕΛ, ἀκολουθεῖ χωρὶς νὰ διδάσκεται ἀπὸ τὰ παθήματα, τὴν ἴδια συμβιβαστικὴ πολιτικὴ ποὺ τὴν ὁδηγοῦσε στὴ ἧττα. Συμμετέχει οὐσιαστικὰ στὴν προσπάθεια τοῦ Κληρίδη καὶ ξεκάθαρα τὴ βοηθάει καὶ τὴ στερεώνει. Ὅλα τοῦτα δὲν εἶναι θεωρητικὲς κατασκευές. Εἶναι συγκεκριμένα μηνύματα καὶ φωνὲς διαμαρτυρίας πρωτοπόρων ἀγωνιστῶν τοῦ Κυπριακοῦ λαοῦ, ποὺ φτάνουν ἀπ' τὴν Κύπρο καὶ καλοῦν τὸν Ἑλληνικὸ λαὸ νὰ συμπαρασταθεῖ ἐνεργὰ στοὺς Κύπριους ἀδελφοὺς, γιὰ νὰ μὴ περάσουν τὰ ἀντιλαϊκὰ σχέδια τῶν ἰμπεριαλιστῶν. Συγκεκριμένα προβλήματα ἀπασχολοῦν σήμερα τὸν Κυπριακὸ λαό.

Μὲ κοινὸ παρανομαστὴ τὴν ὁλοκλήρωση τῆς ἰμπεριαλιστικῆς ἐπίθεσης καὶ τῆς διαδικασίας ἀποδυνάμωσης τοῦ λαοῦ ὥστε, ἀνίσχυρος νὰ καταθέσει τὰ ὅπλα καὶ νὰ δεχτεῖ τὴν ὑποταγή του.

★

Τὸ πιὸ ἐπεῖγον καὶ κρίσιμο πρόβλημα τοῦ Κυπριακοῦ λαοῦ εἶναι τὸ πρόβλημα τῶν προσφύγων. Οἱ συνθῆκες ζωῆς στοὺς καταυλισμούς, γίνονται ὅλο καὶ χειρότερες. Σ' αὐτὸ βοηθᾶνε καὶ οἱ καιρικὲς συνθῆκες, ὅπως καὶ διάφορες ἀρρώστειες κυρίως δερματικές. Βασικές, στοιχειώδεις ἀνάγκες μὲ μεγάλη δυσκολία ἱκανοποιοῦνται. Μὲ τὶς πρῶτες βροχὲς ἡ κατάσταση ἔγινε ἀπελπιστική. Κάθε καταυλισμὸς ἔχει συνήθως δυναμικότητα 2.000 ἀτόμων καὶ σὲ κάθε σκηνή — ποὺ δὲν εἶναι καὶ μεγάλη — στεγάζονται συχνὰ οἰκογένειες μὲ 3—7 ἄτομα.

Τὸ πρόβλημα ὅμως τῶν

προσφύγων δὲν ἐξαντλεῖται στὸ ζήτημα τῶν συνθηκῶν διαβίωσης. Ἀντίθετα τὸ ζήτημα αὐτὸ εἶναι δεμένο καὶ ἐντάσσεται στὸ γενικώτερο πολιτικὸ πρόβλημα ποὺ ὑπάρχει γύρω ἀπ' τοὺς πρόσφυγες. Καὶ τὸ πολιτικὸ πρόβλημα, εἶναι ἄμεσα ἐξαρτημένο ἀπὸ τὸν τρόπο μὲ τὸν ὁποῖο δημιουργήθηκαν καὶ λειτουργοῦν οἱ καταυλισμοὶ προσφύγων.

Εἶναι χαρακτηριστικὸ ὅτι ἐνῶ οἱ καταυλισμοὶ ἔχουν στηθεῖ σὲ ἐβαφικὲς ἐκτάσεις ποὺ ἐπιτρέπουν μεγαλύτερο ἄπλωμα, οἱ σκηνὲς εἶναι στημένες στὴ σειρὰ ἡ μία πολὺ κοντὰ στὴν ἄλλη, σὰ στρατόπεδο. Ἡ διάταξη αὐτὴ ἀπ' τὴ μιὰ μεριὰ δὲν εὐνοεῖ οὔτε τὴν παραμικρὴ ἀνάπτυξη στοιχειώδους προσωπικῆς ζωῆς, ἀπ' τὴν ἄλλη δημιουργεῖ τεράστιες δυσκολίες στὴ βελτίωση καὶ στὸν ἐξανθρωπισμὸ τῆς διαβίωσης, ἀφαιρώντας κάθε δυνατότητα πρωτοβουλίας στοὺς πρόσφυγες. Ταυτόχρονα ἐμποδίζει τὴ δυνατότητα ἀνάπτυξης συναναστροφῶν, μιᾶς κάποιας ἀτμόσφαιρας ἀνάμεσα στοὺς «γείτονες», ἀπαραίτητης γιὰ τὸ πλησίασμα τῶν προσφύγων μεταξύ τους. Ὅπως θὰ δοῦμε παρακάτω, ἡ πεῖρα τοῦ Ἐγγλέζικου ἰμπεριαλισμοῦ, διέπει ὅλη τὴν ὀργάνωση τῶν καταυλισμῶν

Καὶ ἡ ἀνάπτυξη δεσμῶν φιλίας καὶ ἐμπιστοσύνης ἀνάμεσα στοὺς πρόσφυγες θεωρεῖται ἀπειλὴ γιὰ τὶς κυρίαρχες δυνάμεις. Οἱ ἰμπεριαλιστὲς βλέπουν σ' αὐτοὺς τοὺς δεσμούς, τὴν πρώτη μορφὴ συνένωσης τῆς λαϊκῆς δύναμης.

Ἡ λειτουργία τῶν καταυλισμῶν ἔχει ἀνατεθεῖ στὴ διοίκηση εἰδικὰ διορισμένων δημοσίων ὑπαλλήλων. Οἱ ὑπάλληλοι αὐτοὶ ἰδιαίτερα εὐνοημένοι ἀπὸ τὸ σύστημα (στὴν Κύπρο οἱ δημόσιοι ὑπάλληλοι ἔχουν μισθοὺς ἀπὸ 10.000 δραχμὲς καὶ πάνω) δὲν ἔχουν τίποτα κοινὸ μὲ τοὺς πρόσφυγες. Ἔτσι ἀντὶ νὰ φροντίζουν γι' αὐτούς, οὐσιαστικὰ τοὺς διοικοῦν καὶ τοὺς ἐποπτεύουν. Καὶ δὲ μποροῦν νὰ νοιώσουν πραγματικὰ τὰ προβλήματά τους. Ἀντίθετα καμμιὰ ὑπευθυνότητα δὲν ἀναπτύσσεται στοὺς ἴδιους τοὺς πρόσφυγες. Στὴν πραγματικότητα οἱ πρόσφυγες δὲν σκέπτονται καὶ δὲν ἀποφασίζουν γιὰ κανένα τους πρόβλημα. Γι' αὐτὰ εἶναι ἄλλοι ὑπεύθυνοι. Ἐνῶ θὰ μποροῦσαν νὰ ὀργανωθοῦν μικρὲς κοινωνίες ποὺ νὰ λειτουργοῦν μὲ δική τους εὐθύνη, αὐτὸ ἀποφεύγεται συστηματικὰ ἀπὸ τὶς κρατικὲς ἀρχές. Οἱ πρόσφυγες πρέπει νὰ πάψουν νὰ σκέπτονται γιὰ ὀτιδήποτε τοὺς ἀφορᾶ. Ἔτσι θὰ συνηθίσουν στὴν ἰδέα πὼς σὲ κάποιον ἄλλον πρέπει νὰ ἀναθέσουν νὰ σκέφτεται γι' αὐτούς. Καὶ νὰ σκεφτεται γιὰ ὅλα. Γιὰ τὰ πιὸ μικρὰ καὶ γιὰ τὰ πιὸ μεγάλα προβλήματα. Κι' αὐτὸς ὁ ἄλλος στὴ συγκεκριμένη περίπτωση εἶναι ὁ Κληρίδης καὶ ἡ κυβέρνησή του.

Κάτω ἀπὸ τέτοιες συνθῆκες εἶναι φυσικὸ νὰ ἀπαγορεύονται οἱ πολιτικὲς συζητήσεις. Μόλις ἀνάψει κάποιο ἀνάμεσα στοὺς πρόσφυγες κοῦβεντα ἀμέσως οἱ «ἁρμόδιοι» φροντίζουν νὰ τὴ σταματήσουν, χρησιμοποιώντας τὸ παραπλανητικὸ ἐπιχείρημα τῆς δῆθεν «ἐθνικῆς ἑνότητας».

«Ἐθνικὴ ἑνότητα» τῆς σιωπῆς, τῆς ἀδράνειας καὶ τῆς μοιρολατρίας, γιὰ νὰ ἐγκαταληφθεῖ γιὰ μιὰ ἀκόμα φορὰ ἡ τύχη τοῦ λαοῦ στὰ χέρια τῶν ξένων ἰμπεριαλιστῶν καὶ τῶν ντόπιων στηριγμάτων τους.

Βασικὰ ἡ ὅλη λειτουργία καὶ ὀργάνωση τῶν καταυλισμῶν ἔχει σὰ στόχο: Νὰ καλλιεργήσει τὴν προσφυγικὴ συνείδηση στοὺς διωγμένους ἀπ' τὰ σπίτια τους Κυπρίους, ἔτσι ὥστε τελικὰ νὰ πιστέψουν ὅτι ξέκοψαν πιὰ ἀπ' τὸν τόπο τους καὶ θὰ πρέπει νὰ ἀναζητήσουν μιὰ καινούργια τύχη, ὄχι ἐκεῖ ποὺ γεννήθηκαν καὶ μεγάλωσαν, ἀλλὰ ἀπὸ δῶ καὶ πέρα στὶς περιοχὲς ποὺ ἔχουν μείνει κάτω ἀπὸ ἑλληνικὸ ἔλεγχο. Ἡ ἠττοπάθεια, ἡ φοβία, ὁ ἀποπροσανατολισμὸς καὶ ἡ μοιρολατρία εἶναι τὰ μέσα γιὰ νὰ πετύχει ὁ Κληρίδης τὸ στόχο του. Κι' αὐτὰ τὰ ὅπλα τὰ χρησιμοποιεῖ πλατειὰ γιὰ ὅλο τὸν Κυπριακὸ λαό, μὰ ἰδιαίτερα γιὰ τοὺς Κύπριους ἡρωϊκοὺς ἀγωνιστὲς τῶν καταυλισμῶν.

Τὸ πόσο συνειδητὴ εἶναι ἡ ἐφαρμογὴ τοῦ συγκεκριμένου προγράμματος ὀργάνωσης καὶ λειτουργίας τῶν καταυλισμῶν, καὶ ἡ Ἐγγλέζικη πατρότητά του, φαίνεται καθαρὰ ἀπὸ τὴν περίπτωση τοῦ καταυλισμοῦ ποὺ βρίσκεται στὸ δάσος τῆς Ἄχνας καὶ ποὺ ἀποτελεῖ ἐξαίρεση μοναδικὴ στοὺς προσφυγικοὺς καταυλισμούς. Ἡ Ἄχνα εἶναι ἕνα χωριὸ μέσα στὴν περιοχὴ τῶν ἐγγλέζικων βάσεων ποὺ ἦταν ἑλληνικὸ καὶ στὴν πραγματικότητα παραδόθηκε ἀπὸ τοὺς ἴδιους τοὺς Ἐγγλέζους στοὺς Τούρκους ποὺ τώρα τὸ κατέχουν. Τὸ δάσος βρίσκεται περίπου 3 χιλιόμετρα ἀπ' τὸ χωριὸ. Ἐκεῖ καὶ κάτω ἀπὸ τὰ δέντρα δημιουργήθηκε καταυλισμὸς — ὁ μοναδικὸς — μὲ πρωτοβουλία τῶν ἴδιων τῶν προσφύγων. Φτιάχτηκε ὅμως σὲ διαφορετικὴ βάση ἀπὸ τοὺς ἄλλους. Οἱ πρόσφυγες ἐκτὸς ἀπὸ σκηνές, ἔφτειαξαν καὶ καλύβες, ἄφησαν μεγάλες ἀποστάσεις ἀνάμεσά τους, φύτεψαν μικροὺς κήπους μπροστὰ στὶς σκηνές, ἀσχολήθηκαν οἱ ἴδιοι μὲ τὰ προβλήματά τους. Κι' ἄρχισαν νὰ ἀποχτοῦν συνείδηση τῆς δύναμής τους. Κουβέντιασαν κι' ἀποφάσισαν νὰ ἐκλέξουν ἐπιτροπὴ γιὰ νὰ ζητήσουν νὰ ἱκανοποιηθοῦν μιὰ σειρὰ ἀπὸ ἀνάγκες τους. Ἡ ἐπιτροπὴ δὲν ἔγινε ποτὲ δεκτὴ ἀπὸ τὴν Κυβέρνηση. Ἀντίθετα ἄρχισε μιὰ συστηματικὴ προσπάθεια Ἐγγλέζων καὶ κυβέρνησης γιὰ νὰ διαλυθεῖ ὁ καταυλισμός. Χρησιμοποιοῦνται διάφορα προσχήματα γιὰ τὴν ἀκαταλληλότητα τοῦ ἐδάφους, γιὰ τοὺς Τούρκους ποὺ εἶναι κοντὰ κλπ. Στὸ μεταξὺ ἐνῶ ἡ Κυβέρνηση ἀγνοεῖ αὐτὸν τὸν καταυλισμὸ καὶ δὲ στέλνει σκηνές, οἱ Ἐγγλέζοι ἀνέλαβαν τὸ συσσίτιο καὶ μαγειρεύουν ὑποχρεωτικὰ μὲ ἐγγλέζικο τρόπο ἀκόμα καὶ τὰ πιὸ γνήσια ἑλληνικὰ φαγητὰ ἔτσι ὥστε νὰ μὴ μποροῦν νὰ τὰ φᾶνε οἱ πρόσφυγες. Ταυτόχρονα οἱ Ἐγγλέζοι ἄφησαν τοὺς Τούρκους νὰ ναρκοθετήσουν τὴν περιοχὴ γύρω ἀπ' τὸ χωριό, ὥστε νὰ μὴ μποροῦν οἱ Κύπριοι νὰ πηγαίνουν κρυφὰ τὰ βράδυα γιὰ νὰ διασώσουν κάτι ἀπ' αὐτὰ ποὺ ἐγκατέλειψαν στὸ χωριό. Παρ' ὅλα αὐτὰ οἱ ἡρωϊκοὶ ἀγωνιστὲς τοῦ καταυλισμοῦ τῆς Ἄχνας, ἐπιμένουν. Ἔχουν ὅμως νὰ ἀντιπαλέψουν ἐνάντια σὲ χίλιες δυὸ ἀντίξοες συνθῆκες.

Ὅπως ὅλοι οἱ πρόσφυγες κι' ὅλος ὁ λαὸς τῆς Κύπρου.

Σ' αὐτὲς τὶς συνθῆκες θὰ περίμενε κανεὶς πὼς τὸ Κομμουνιστικὸ Κόμμα τῆς Κύπρου, θὰ βρισκόταν πρωτοπόρο στὸν ἀγώνα ἐνάντια στὰ ὕπουλα σχέδια τῆς ἀντίδρασης. Κι' ὅμως τὸ ΑΚΕΛ, συμβιβαστικὸ καὶ ἄτολμο, σκορπάει τὸ ἴδιο τὴν ἠττοπάθεια καὶ τὴ μοιρολατρία, ἀντὶ νὰ τὶς πολεμᾶ.

Κι' ὄχι μονάχα ἀρνιέται νὰ βοηθήση στὴν ἀνάπτυξη τῆς συνειδητοποίησης τῶν

προβλημάτων καὶ τῶν στόχων τοῦ κτυπημένου ἡρωϊκοῦ λαοῦ τῆς Κύπρου, ἀλλὰ ἀντίθετα ἐπεμβαίνει ἐνεργὰ γιὰ νὰ τὴ σταματήσει, ὅπου ἡ συνειδητοποίηση αὐτὰ ἀναπτύσσεται.

Μὰ ὁ Κυπριακὸς λαὸς δὲ θὰ λυγίσει οὔτε καὶ ἀπ' τὶς ἀσυνέπειες τοῦ ΑΚΕΛ.

★

Σκοπὸς τοῦ δημοσιεύματος αὐτοῦ εἶναι ἡ διερεύνηση καὶ ἡ ἀποκάλυψη τῶν μεθόδων καὶ τῶν διαδικασιῶν ποὺ χρησιμοποιοῦνται ἀπὸ τοὺς ξένους ἰμπεριαλιστὲς καὶ ἀπὸ τὰ ντόπια στηρίγματά τους στὴν Κύπρο μὲ δύο κεντρικοὺς στόχους.

Πρῶτο νὰ συντρίψουν κάθε ἀντίσταση τοῦ Κυπριακοῦ λαοῦ καὶ δεύτερο νὰ ρίξουν ταυτόχρονα τὰ βάρη τῆς κρίσης στὶς πλάτες του.

Σ' αὐτὸ τὸ πρῶτο μέρος φάνηκε καθαρὰ ὅλη ἡ πολιτικὴ τῶν ἰμπεριαλιστῶν ἀπέναντι στοὺς πρόσφυγες. Στὸ δεύτερο μέρος ποὺ θὰ συνεχιστεῖ στὸ ἑπόμενο φύλλο θὰ δοῦμε τί σημαίνουν ἀκριβῶς οἱ λεγόμενες «ἀνταλλαγὲς αἰχμαλώτων» καὶ πῶς κλιμακώνεται ἡ οἰκονομικὴ ἐπίθεση τῆς ἀστικῆς τάξης ἐνάντια στοὺς ἐργάτες καὶ τὰ ἄλλα λαϊκὰ στρώματα. Ἐπίσης στὸ ἑπόμενο τεῦχος θὰ δημοσιευτοῦν τὰ συμπεράσματα.

Στὸ ἑπόμενο φύλλο τὸ δεύτερο μέρος.

ΑΝΤΙΦΑΣΙΣΤΙΚΗ ΕΚΔΗΛΩΣΗ ΣΤΑ ΧΑΝΙΑ

Χτὲς πραγματοποιήθηκε μεγάλη ἀντιφασιστικὴ ἐκδήλωση γιὰ τὴν ἐπέτειο τοῦ Πολυτεχνείου τῶν μαθητῶν στὰ Χανιά. Ἀπὸ νωρὶς τὰ μεγάφωνα μετέδιδαν τραγούδια τοῦ Θοδωράκη καὶ συνθήματα: Λαέ, θυήσου τὸ Νοέμβρη, Δῶστε τὴ Χούντα στὸ λαό, Ὁ λαὸς δὲν ξεχνᾶ ὀργανώνεται νικᾶ, Τὸ Πολυτεχνεῖο ζεῖ κλπ.

Κατὰ τὶς 10 οἱ μαθητὲς τῶν Γυμνασίων ἦλθαν στὸ στάδιο καὶ ἄρχισε ἡ ἐκδήλωση.

Διαβάστηκαν χρονικὰ γιὰ τὰ γεγονότα τοῦ Πολυτεχνείου, ἀναλύσεις γιὰ τὸ περιεχόμενο καὶ τὴν σημασία τοῦ ἀγώνα. Ντοκουμέντα τῆς Συντονιστικῆς Ἐπιτροπῆς τοῦ Πολυτεχνείου, καθὼς καὶ τῆς Συνέλευσης τῶν Μαθητῶν.

Ἀπαγγέλθηκαν ποιήματα τοῦ Ρίτσου, τοῦ Βάρναλη καὶ τέλος πραγματοποιήθηκε μεγάλη πορεία στοὺς δρόμους τῶν Χανίων.

Ἡ ἐκδήλωση αὐτὴ ἀποτελεῖ ἕνα σημαντικὸ σταθμὸ γιὰ τὸ μαθητικὸ κίνημα στὰ Χανιὰ γιατὶ οἱ μαθητὲς ἔμαθαν νὰ στηρίζονται στὶς δικές τους δυνάμεις καὶ νὰ ὀργανώνουν τὸν ἀγώνα τους.

Ἡ «Ἀγωνιστικὴ Πορεία» δὲν ἔχει χρηματοδότες. Στηρίζεται στοὺς ἀναγνῶστες της. Ἀντιμετωπίζει ὅλων τῶν εἰδῶν τὰ ἐμπόδια. Βοηθῆστε την νὰ σπάσει τὴν ἀπομόνωση, νὰ φτάσει παντοῦ.

Νὰ γίνει ἡ ἐφημερίδα τῶν ἐργαζομένων.